

港の風

神戸港からのたより

PORT OF KOBE



CONTENTS

新年を迎えて	01
神戸市長 久元 喜造 一般社団法人神戸港振興協会 会長 岡口 憲義	
2017年 神戸港10大ニュース	03
イベント案内	04
船インフォメーション	06
1月から3月に入港するクルーズ客船 1月から3月に入港する練習船 10月から12月に入港したクルーズ客船 神戸港ようこそ！ 初入港船・新規航路船	
神戸海洋博物館便り	10
神戸空港NEWS	11
人みなと	12
兵庫労働局長 畑中 啓良さん	
神戸港の歴史シリーズ⑦	13
一般社団法人 神戸港振興協会 参事 森田 潔	
TOPICS 神戸港	14
名刺広告	18
読者プレゼント	25
2018年神戸港カレンダー	



「港の風～神戸港からのたより」(季刊)
編集・発行 一般社団法人 神戸港振興協会
〒650-0042 神戸市中央区波止場町2番2号
電話 078 (327) 8981 FAX 078 (332) 4739
<http://kobe-meriken.or.jp>
発行日 平成30年1月1日

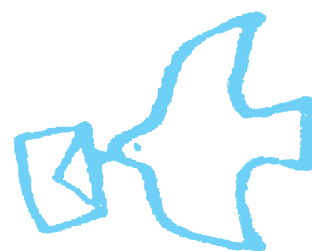



「新年を迎えて」

神戸市長

久元 喜造

新年明けましておめでとうございます。

平成30年の新春を迎えるにあたり謹んでご挨拶を申し上げます。

昨年は、神戸開港150年の節目の年を迎え、港のにぎわい創出のため、市民や事業者の皆様と様々なイベントを実施いたしました。神戸市内外より多くの方にお越しいただき、神戸港の魅力を広く発信することができました。皆様方のご支援・ご協力に改めて感謝申し上げます。

今後の神戸港の取り組みとして、概ね30年後を見据えた「神戸港将来構想」を昨年、策定いたしました。この構想では、持続的に成長し、世界の中で輝き続けるために、新たな価値創造を目指し、挑戦・進化を続けるみなとを神戸港が目指すべき姿としており、今後はこの将来像の実現に向け尽力してまいります。

また、神戸港の国際コンテナ戦略港湾施策については、国や阪神国際港湾株式会社、また神戸港の民間企業の方々とともに、「集貨」「創貨」「競争力強化」の3本柱を軸に、神戸港の港勢拡大に向け、全力で取り組みを進めているところです。昨年の神戸港のコンテナ取扱個数は、これまでの取り組みの効果もあり、歴代最高の水準となる290万TEUを達成する見込みです。

海運業界においては、今年4月から邦船3社による新会社「ONE (Ocean Network Express)」がコンテナ船サービスを開始するなど、昨年引き続き大きな変化が見込まれますが、官民一体となり神戸港の更なる港勢拡大を図りたいと考えておりますので、ご理解ご協力を賜りますようお願い申し上げます。

一方、クルーズ客船については、昨年の入港隻数が阪神・淡路大震災以降過去最高となりましたが、今年も日本発着クルーズで外国客船が多数入港するほか、大型客船や欧米のラグジュアリー船の入港などが予定されています。さらに日本籍客船による神戸発着の世界一周クルーズが実施されるなど、引き続き神戸港をベースに多彩なクルーズが予定されており、昨年を上回る客船の入港を見込んでおります。

今後も、大型客船の入港数増加に合わせて、ターミナルのデッキ美装化やバス駐車場の改良等によりターミナル機能を一層強化するなど、日本を代表するクルーズポートとして、さらなるクルーズ客船の誘致を進めてまいります。

最後になりましたが、皆様のご健勝とご多幸、そして本年が素晴らしい1年となりますことを心から祈念いたしまして、私の年頭のご挨拶とさせていただきます。



「新年を迎えて」

一般社団法人
神戸港振興協会
会長 岡口 憲義

謹んで新年のご挨拶を申し上げます。

旧年中は、当協会が実施いたしました諸事業に対し、皆様から温かいご支援、ご指導を賜りましたことに厚く御礼申し上げます。当協会は、会員の皆様をはじめ、関係官庁、業界等のご協力を得て、神戸港のポートセールス活動や港でのイベントの実施等による神戸港の振興と海事思想の普及や神戸港のサービス活動等を実施しています。おかげさまで会員数も増加し、現在540社を超えております。

昨年は神戸港が開港150年を迎え、記念すべき年を市民の皆さんとともに祝い、市民の海、船、港への関心を深め、神戸港の新たなスタートとするため、各種記念行事が開催されました。記念行事実行委員会事務局は主に神戸市みなと総局が担当しましたが、当協会も事務局の一員として参画し、関係各位の皆様方のご協力とご支援を賜り無事完了できましたことを、深く感謝申し上げます。本年は開港151年目を迎えますが、今後とも神戸港の発展と振興に鋭意取り組んでまいりたいと存じます。

なお、神戸港を取り巻く状況は大変厳しいものがありますが、現在官民一体となって「国際コンテナ戦略港湾の推進」や「ウォーターフロント地区の魅力向上」に取り組まれております。また、神戸港の玄関口であるメリケンパーク地区においては、昨年4月大幅なりニューアルオープンが行われ、より多くの市民に親しまれ、賑わう公園として生まれ変わりました。

ウォーターフロント地区の魅力向上は、観光資源・憩いの場としての役割がますます高まっていますが、今後も周辺地域や関係団体などとの連携を一層強化して、親しみやすい、魅力ある港づくり事業を展開してまいりたいと思っております。

このような情況も踏まえ、当協会では、皆様と一丸となって、引き続き、船社、荷主企業等へのポートセールスをはじめ、多くの方に海の魅力・役割等を伝えるとともに、親しみやすいみなとづくりに向けた多様なイベント事業に取り組んでまいります。また、協会所有施設や神戸市指定管理施設等の管理運営など多角的に事業を展開してまいります。

また、昨今のクルーズ人気の高まりやクルーズ客船で入国する外国人旅行者の大幅な増加もあり、神戸港には昨年約120隻の客船等が寄港し、今後も多くの客船の入港が予定されています。当協会としては、これまでの経験を活かし、神戸を船で訪れる皆様に心から喜んでいただけるような歓送迎やおもてなしを行ってまいりたいと考えております。

最後になりましたが、今後とも神戸港の振興・発展の一翼を担ってまいりたいと存じますので、会員様をはじめ、関係各界の倍旧のご支援とご指導を賜りますようお願い申し上げます。新年のごあいさつとさせていただきます。

2017年神戸港 10大 ニュース

1

神戸開港150年 港のにぎわいイベントの開催・港勢拡大に向けた取り組み

1月1日～

1月1日に神戸港は開港150年を迎えました。この記念すべき年に、神戸港を身近に感じ、更に愛着を深めてもらうため、1年を通して様々な取り組みを行いました。**1月1日** 開港150年を祝う花火の打ち上げ、**2月** 「神戸国際港湾会議」を開催、**5月** リニューアルしたメリケンパークで「神戸開港150年音楽祭」、**7月～8月** 日本最大の海の祭典「海フェスタ神戸」として「神戸帆船フェスティバル」や「みなとこうべ海上花火大会」など多彩な事業を行い、100万人を超える方々が神戸港を訪れ、**10月** 神戸の食文化を楽しむ「こうべ食の博覧会」、**11月～12月** アート空間の中で創造的な体験を楽しむ「チームラボアイランド-学ぶ!未来の遊園地- in神戸港」等を開催しました。

2

「クイーン・エリザベス」が神戸港発着クルーズを実施

3月13日

外国客船「クイーン・エリザベス」(90,901総トン)が、日本初となる発着クルーズを神戸で行いました。出港時には出発を彩る花火を打ち上げたほか、入港時には消防艇による歓迎放水やバルーンリリースなどを行い、市民の方々とともに記念すべき発着クルーズを祝福しました。

3

メリケンパークのリニューアルオープン

4月5日

昭和62年の神戸開港120年に合わせて完成したみなと神戸を代表するウォーターフロントの公園であるメリケンパークを神戸開港150年を契機にリニューアルし、芝生広場と様々なイベントで活用できるオープンスペースの拡張や、桜並木の整備、広い屋外ステージの設置に加え、新たな飲食店の出店やフォトスポットとして「BE KOBE」モニュメントの設置、夜間景観等の整備を行いました。

4

神戸開港150年記念式典を開催

5月19日

秋篠宮文仁親王殿下ご臨席のもと、国内外から神戸港の発展にご尽力いただいている方々約1,000名の出席をいただき、「神戸開港150年記念式典」を開催。式典では、神戸港の発展に貢献された方々に対して、開港100年から150年の間に功績を残された先人の方に顕彰を、開港130年から150年の間に尽力いただいた方々に表彰を行いました。

5

須磨海岸のJR須磨駅前の遠浅化完了

5月23日

須磨海岸では、震災後休止していた海岸環境整備事業を平成27年から再開し、平成29年5月に完了。JR須磨駅前海岸の遠浅化と砂浜の拡張、海沿いの遊歩道の整備などを行い、シャワーと足洗い場を備えた浜辺のトイレも新設しました。

6

平成29年上半期コンテナ総取扱個数、過去最高

1月～6月

神戸港の平成29年上半期のコンテナ取扱個数は外内貿全体で145万TEU(前年同期比105.9%)となり、平成6年の137万TEUを上回り、上半期では過去最高となりました。また、外貿コンテナ取扱個数は111万TEUで阪神・淡路大震災以降最高となり、内貿コンテナ取扱個数は34万TEUで過去最高となりました。

※1TEUは20フィートコンテナ換算個数

7

都市の成長を牽引するウォーターフロントの再開発

6月、10月

6月30日に港湾労働者や市民の交流の場となる神戸港福利厚生施設「神戸ポートオアシス」が新港第3突堤基部に開館しました。また、新港第1突堤基部では、文化・集客・業務・商業・住機能等の複合再開発を提案・実施する事業者の公募を行い、学識経験者等で構成する選考委員会での審査を基に、10月26日に市が優先交渉権者を決定しました。

8

神戸港将来構想を策定

7月

概ね30年先を見据えた、神戸港が目指すべき将来像を示す「神戸港将来構想」を策定。構想では、今後も、神戸港が持続的に成長し、世界の中で輝き続けるために、目指すべき将来像を「挑戦・進化を続けるみなと神戸～新たな価値創造を目指して～」としており、今後は、この将来像の実現に向け、神戸港関係者が一丸となって、取り組みを進めていきます。

9

神戸空港特定運営事業(コンセッション) 公共施設等運営権実施契約の締結

9月26日

神戸市は関西エアポート神戸(株)と、神戸空港のコンセッション(運営権の設定)について9月26日に実施契約を締結しました。これによって、2018年4月1日から関西国際空港と大阪国際空港との一体運営が実質的に実現されます。

10

神戸空港 搭乗者3,000万人達成

10月28日

神戸空港は18年(2006年)の開港から、発着便の搭乗者数累計が3,000万人を達成しました。神戸空港で開催した記念セレモニーでは、神戸空港関係者や航空会社のスタッフが参加し、関西国際空港や大阪国際空港などのゆるキャラたちもお祝いに駆けつけました。

イベント案内

冬の神戸港は、クリスマスから新年にぴったりのさまざまなイベントが予定されています。神戸ポートタワーのイルミネーションをはじめ、この時期ならではの景観も楽しめる神戸港にぜひお出かけください。

☀️ 1～3月のイベント情報

時期	イベント名	概要	場所	お問い合わせ
12月24日(日) ～1月28日(日)	2018年 世界の船会社等 カレンダー展	船会社をはじめ、海・船・港に関連する企業や機関の2018年版カレンダーの展覧会。	神戸海洋博物館 展示ロビー	神戸港振興協会 ☎ 078-327-8983
12月24日(日) ～1月28日(日)	神戸海洋博物館ボトルシップ 愛好会作品展	神戸海洋博物館ボトルシップ愛好会会員が制作した作品の展覧会。	神戸海洋博物館 エントランスホール	神戸港振興協会 ☎ 078-327-8983
12月31日(日)	神戸ポートタワー 「年末年始特別点灯」	12/31夜から1/1朝まで照明を継続して点灯します。※営業時間は午後5時までです。	神戸ポートタワー	神戸港振興協会 ☎ 078-391-6751
1月1日(祝・月)	神戸ポートタワー 「初日の出展望」	地上90mの展望階から初日の出が望めます。また、有料入場者先着100名様にタワーグッズ等の記念品をプレゼント。※営業時間は午前6時30分開場、午後5時までの営業です。	神戸ポートタワー	神戸港振興協会 ☎ 078-391-6751
1月1日(祝・月) ～3日(水)	神戸ポートタワー・LED照明 「正月パターン」	神戸ポートタワーのLED照明を白と赤のグラデーション的变化でお正月らしい紅白を演出します。また、神戸港開港記念日を祝して日本国旗を3日間塔頂へ掲揚。	神戸ポートタワー	神戸港振興協会 ☎ 078-391-6751
1月5日(金) 10:00～11:30	兵庫県警年頭視閲式	パトカーや白バイ、特殊車両の行進、音楽隊の演技や白バイのテクニカル走行、パトカーや白バイの記念撮影コーナーなど見ごたえ十分なイベントです。	メリケンパーク	兵庫県警察本部 県民広報課 ☎ 078-341-7441
1月7日(日)	神戸ポートタワー 「神戸プロポーズの日」	神戸ポートタワーのLED照明が19:59～20:01までの間でプロポーズ・パターンに点灯。	神戸ポートタワー	神戸港振興協会 ☎ 078-391-6751
1月7日(日) 10:00～11:30	神戸市消防出初式	式典、神戸市消防音楽隊の演奏、未来っ子消防隊防火パレード、市民による放水訓練、消防団ポンプ操作披露、総合訓練など。	メリケンパーク	神戸市消防局総務課 ☎ 078-322-5738
1月13日(土) 9:30～15:00	神戸・みなと体験	小学4年生～中学2年生を対象に、普段見ることができない視点から「船」「神戸港」「神戸空港」をご覧いただけます。(申込締切済)	中突堤中央ターミナル (かもめりあ周辺)	神戸市みなと総局振興課 ☎ 078-322-5670
2月1日(木) ～3日(土)	神戸ポートタワー・LED照明 「節分パターン」	赤と青のグラデーションで赤鬼、青鬼をイメージした演出。	神戸ポートタワー	神戸港振興協会 ☎ 078-391-6751
2月2日(金)	神戸ポートタワー 「みなとの豆まき」	神戸ポートタワー南広場において、神戸市立みなと保育所園児が、鬼に扮した「キャプテンタワー君」相手に豆まきを開催。	神戸ポートタワー	神戸港振興協会 ☎ 078-391-6751

2月4日(日)	神戸ポートタワー 「神戸プロポーズの日」	神戸ポートタワーのLED照明が19:59～20:01までの間でプロポーズ・パターンに点灯。	神戸ポートタワー	神戸港振興協会 ☎ 078-391-6751
2月6日(火) ～18日(日)	カワサキ モーターサイクルフェア	川崎重工の技術を総結集して生まれるカワサキのバイクを紹介。子どもから大人までお楽しみいただけます。	神戸海洋博物館 ホール他	神戸海洋博物館 ☎ 078-327-8983
2月11日(祝・日) ～14日(水)	神戸ポートタワー・LED照明 「バレンタインデー・パターン」	LED照明をピンクと赤のハートがスクロール、またポートタワー屋上のポールに「バレンタインデーのオリジナルフラッグ」を掲揚、さらに、展望5階に金・銀のツリーを設置、ハート型のメッセージカードに愛する人への想いをつづって飾り付けてください。	神戸ポートタワー	神戸港振興協会 ☎ 078-391-6751
2月14日(水)	神戸ポートタワー 「バレンタインデー」	有料入場者先着200名様にチョコレートをプレゼント。	神戸ポートタワー	神戸港振興協会 ☎ 078-391-6751
2月16日(金) ～18日(日)	神戸南京町春節祭	2月16日:中国史人游行(京劇の衣装とメイクでパレード)、2月16日～18日:南京町広場でのステージイベント、獅子舞など楽しい催しがいっぱい。※2月11日はプレイベント開催。	南京町商店街	南京町商店街振興組合 ☎ 078-332-2896
2月16日(金) ～18日(日)	神戸ポートタワー「南京町春節祭」フラッグ掲揚	南京町春節祭に合わせて、神戸ポートタワーの塔頂ポールに南京町春節祭オリジナルフラッグを掲揚、また地上1階の4カ所に出入口には中華ランタンを取り付ける。	神戸ポートタワー	神戸港振興協会 ☎ 078-391-6751
2月20日(火) ～3月4日(日)	帆船模型教室生徒作品展	神戸海洋博物館「帆船模型教室」に参加した生徒が制作した課題作品の展覧会。	神戸海洋博物館 エントランスホール	神戸港振興協会 ☎ 078-327-8983
2月23日(金)	ルミナス神戸2 市民クルーズ&海洋教室	日本最大級のレストランシップ「ルミナス神戸2」の市民クルーズと海洋教室を開催。(要事前申込、2月募集開始予定)	神戸港	神戸港振興協会 ☎ 078-327-8982
3月1日(木) ～3日(土)	神戸ポートタワー・LED照明 「雛祭りパターン」	十二単衣をイメージして、紫、オレンジ、ピンク、緑、赤、黄色等のグラデーションで演出。 ※雛人形の展示は2月26日(月)～3月3日(土)	神戸ポートタワー	神戸港振興協会 ☎ 078-391-6751
3月4日(日)	神戸ポートタワー 「神戸プロポーズの日」	神戸ポートタワーのLED照明が19:59～20:01までの間でプロポーズ・パターンに点灯。	神戸ポートタワー	神戸港振興協会 ☎ 078-391-6751
3月25日(日)	客船フェスタ2018	外国客船「ノーティカ」の寄港に合わせて、多くの市民の方々にクルーズの魅力を感じていただくイベントを開催。	神戸ポート ターミナル	神戸港振興協会 ☎ 078-327-8982

みなと神戸のイベントに参加しませんか？

参加者募集

ルミナス神戸 2 市民クルーズ&海洋教室

2月23日(金) 17:30～

※事前申し込み必要(参加者募集等は、神戸市広報紙KOBE2月号等でご案内します)



船

インフォメーション

この冬も神戸港には国内外のクルーズ客船が多数入港します。なかでも3月29日に「NORWEGIAN JEWEL」(93,502総トン)が初入港を予定しており、注目を集めています。

SHIP INFORMATION AND SCHEDULE



「ばしふいっく びいなす」(26,594総トン)
1月4日から計5回入港



「にっぽん丸」(22,472総トン)
1月10日から計5回入港



「飛鳥II」(50,142総トン)
1月29日から計4回入港

初入港



ノルウェー・ジュエル
「NORWEGIAN JEWEL」(93,502総トン)
3月29日に初入港



オーシャン・ドリーム
「OCEAN DREAM」(35,265総トン)
1月9日から計2回入港



ワールド・オデッセイ
「WORLD ODYSSEY」(22,496総トン)
1月24日に入港



スーパースター・ヴァーゴ
「SUPERSTAR VIRGO」(75,338総トン)
1月28日に入港



ノーティカ
「NAUTICA」(30,277総トン)
3月10日から計2回入港



カレドニアン・スカイ
「CALEDONIAN SKY」(4,200総トン)
3月29日に入港

☀️神戸港に入港予定のクルーズ客船（1月～3月）

船名	船籍	総トン数	バース	入港日	入港時間	出港日	出港時間
ばしふいっく びいなす	日本	26,594	4Q1	1月4日(木)	10:00	1月4日(木)	12:00
OCEAN DREAM	パナマ	35,265	4Q1	1月9日(火)	14:00	1月9日(火)	18:00
にっぽん丸	日本	22,472	NAKA-BC	1月10日(水)	14:00	1月10日(水)	17:00
ばしふいっく びいなす	日本	26,594	NAKA-BC	1月11日(木)	13:00	1月11日(木)	16:00
にっぽん丸	日本	22,472	NAKA-BC	1月13日(土)	10:00	1月13日(土)	16:00
WORLD ODYSSEY	バハマ	22,496	NAKA-BC	1月24日(水)	8:00	1月28日(日)	20:00
SUPERSTAR VIRGO	バハマ	75,338	4Q1/Q2	1月28日(日)	10:00	1月28日(日)	21:00
飛鳥II	日本	50,142	NAKA-BC	1月29日(月)	14:00	1月29日(月)	17:00
ばしふいっく びいなす	日本	26,594	NAKA-BC	2月27日(火)	9:00	2月27日(火)	12:00
OCEAN DREAM	パナマ	35,265	4Q1	3月5日(月)	14:00	3月7日(水)	12:00
飛鳥II	日本	50,142	NAKA-BC	3月8日(木)	14:00	3月9日(金)	11:00
ばしふいっく びいなす	日本	26,594	4Q1	3月11日(日)	9:00	3月11日(日)	11:00
飛鳥II	日本	50,142	NAKA-BC	3月11日(日)	9:30	3月11日(日)	17:00
ばしふいっく びいなす	日本	26,594	4Q1	3月15日(木)	16:00	3月15日(木)	22:00
にっぽん丸	日本	22,472	NAKA-BC	3月16日(金)	9:00	3月16日(金)	17:00
NAUTICA	マーシャル諸島	30,277	4Q1	3月20日(火)	9:00	3月21日(水)	20:00
にっぽん丸	日本	22,472	NAKA-BC	3月20日(火)	10:00	3月21日(水)	11:00
にっぽん丸	日本	22,472	NAKA-BC	3月23日(金)	18:00	3月23日(金)	20:00
NAUTICA	マーシャル諸島	30,277	4Q1	3月25日(日)	15:00	3月26日(月)	17:00
飛鳥II	日本	50,142	NAKA-BC	3月26日(月)	14:00	3月26日(月)	17:00
CALEDONIAN SKY	バハマ	4,200	NAKA-BC	3月29日(木)	6:00	3月29日(木)	23:00
NORWEGIAN JEWEL	バハマ	93,502	4Q1/Q2	3月29日(木)	8:00	3月30日(金)	16:00

注1) 4Q1、4Q2: 神戸ポートターミナル NAKA-BC: 中突堤旅客ターミナル
 注2) スケジュール・バース等は変更・追加されることがありますのでご注意ください。

☀️練習船入港予定（1月～3月）

船名	所属等	総トン数	入港	出港	バース
大成丸	海技教育機構	3,990	1月23日(火) 10:00	1月27日(土) 14:15	新港第1突堤EF
青雲丸	海技教育機構	5,890	2月5日(月) 10:00	2月9日(金) 14:00	新港第1突堤EF
銀河丸	海技教育機構	6,185	2月8日(木) 10:00	2月13日(火) 10:00	新港第1突堤C
銀河丸	海技教育機構	6,185	2月26日(月) 10:00	3月3日(土) 14:15	新港第1突堤D
海王丸	海技教育機構	2,556	2月27日(火) 10:00	3月3日(土) 14:00	新港第1突堤C
大成丸	海技教育機構	3,990	3月8日(木) 10:00	3月14日(水) 未定	新港第1突堤EF
青雲丸	海技教育機構	5,890	3月8日(木) 15:30	3月10日(土) 未定	新港第1突堤C

※スケジュール、バース（停泊場所）等は、変更されることがあります。



神戸港に入港したクルーズ客船 10月~12月



「SUPERSTAR VIRGO」初入港



10月3日、スタークルーズが運航する「SUPERSTAR VIRGO」(75,338総トン)が神戸港に初入港しました。スタークルーズの客船が入港するのは、2000年に、神戸・釜山の定期クルーズを行った「SUPERSTAR TAURUS」以来となります。

入港時には神戸市消防艇による歓迎放水、神戸市消防音楽隊による歓迎演奏、バルーンリリースで中国人を中心とした乗船客約2,500名を出迎えました。



「CELEBRITY MILLENNIUM」入港



10月8日、セレブリティ・クルーズが運航する「CELEBRITY MILLENNIUM」(90,963総トン)が入港しました。入港時には神戸市消防艇による歓迎放水、須磨翔風高校和太鼓部による歓迎演奏、バルーンリリースで欧米系外国人を中心とした乗船客約2,000名を出迎えました。



「COSTA NEOROMANTICA」初入港



10月31日、コスタクルーズが運航する客船「COSTA NEOROMANTICA」(56,769総トン)が神戸港に初入港し、約800名の乗船客が神戸港を訪れました。また、11月26日にも神戸港に入港。入港時には神戸市消防艇による歓迎放水、バルーンリリースで約1,000名の乗船客をお出迎えしました。



「WORLD ODYSSEY」入港



12月2日に、アメリカ・ヴァージニア大学が実施している洋上大学船「WORLD ODYSSEY」が入港しました。プレーマーハーフェン(ドイツ)からサンディエゴ(アメリカ)までの約3か月にわたるクルーズの途中で、神戸港に5日間停泊しました。入港時には神戸市消防艇による歓迎放水、神戸市消防音楽隊による歓迎演奏、バルーンリリースで出迎えました。また、12月5日には乗船学生・乗組員を対象としたランニングイベントを開催。約50名が参加し、メリケンパーク、ハーバーランドなど神戸らしい景観が楽しめる約2.5キロのコースを走りました。ランニング後には、甘酒などが振る舞われ、また、「BE KOBE」前のモニュメントでランニング参加者の記念撮影も行いました。



Welcome to Port of KOBE 初入港船・新規航路船 インフォメーション

入港月日	船名	船籍	総トン数	船種	航路	運航者(船社)	代理店
11月27日(月)	SUN EXPRESS	アンティグア・バーブーダ	6,277	コンテナ専用船	中国航路	HEDE (HONG KONG) INTERNATIONAL SHIPPING LIMITED.	日本通運株式会社 神戸国際輸送支店
12月21日(木)	しげのぶ	日本(愛媛 今治)	2,479	コンテナ専用船	神戸/中京/京浜	井本商運株式会社	—



日本—中国華北
の新規航路開設

「SUN EXPRESS」
(735TEU)
の初入港を歓迎
PC-14バースにて

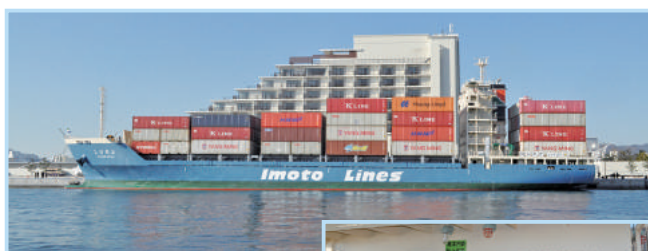

井本商運の新造内航コンテナ船

「しげのぶ」(416TEU)の初入港を歓迎
新港第1突堤E/Fバースにて



神戸海洋博物館

だより

■「2018年世界の船会社等カレンダー展」と「神戸海洋博物館ボトルシップ愛好会作品展」同時開催

年末年始恒例の世界の船会社等カレンダー展と神戸海洋博物館ボトルシップ愛好会作品展を開催しています。神戸港を利用している船会社をはじめ、海・船・港に関連する企業や機関などからご協力いただいたカレンダーが展示されています。また、神戸海洋博物館ボトルシップ愛好会の会員が制作した作品も展示しています。

世界の船会社等カレンダー展▶

- 会期 ● 平成29年12月24日(日)～平成30年1月28日(日) 正午まで
- 時間 ● 10:00～17:00 (入館は16:30まで)
- 休館日 ● 月曜日(祝日の場合は営業し、翌日休館)、年末年始(12月29日～1月3日)



■海上保安庁展2017「海図のことが知りたい!」を開催しました

当館では過去8回にわたり海上保安庁の仕事を紹介する海上保安庁展を開催してきました。映画「海猿」で脚光を浴びた警備救難部の仕事がクローズアップされがちですが、海上交通の安全や海洋資源に深く関係する測量などの仕事も海上保安庁の重要な業務です。今年は10月17日から11月26日までの間、海洋情報部の業務の一つである海図制作に関わる仕事を、海図の歴史をまじえながら紹介しました。

- 展示内容 ● 展示パネル「海図の過去・現在・未来」
- 海上保安庁写真パネル展「海の安全を担う海上保安庁の船艇」
- 動画展示「西之島」上陸調査レポート



▲会期中イベント「海洋情報部DAY 海図にふれてみよう!」では、海図を使ったクイズラリーや海図教室を開催

● お問い合わせ ●

一般社団法人神戸港振興協会

神戸海洋博物館担当

☎078-327-8983



神戸空港は開港から搭乗者数3000万人を達成しました!

神戸空港の搭乗者数が、平成18年2月16日の開港以来3000万人を達成しました!

これを記念しまして、平成29年10月28日に神戸空港2階出発ロビーにて記念セレモニーを開催しました。3000万人達成のお客様は長崎線にご搭乗の藤田さん親子でした。

藤田さんのコメント「度々帰省の際に利用させていただいておりますが、今回このような機会に利用させていただき、嬉しく思います」

旅行やビジネス利用の他に、定期的に帰省される際にも、街から近い神戸空港は移動が便利です!帰省の際は、神戸空港から快適な空の旅をご利用ください。

また神戸空港では、平成30年2月に「神戸空港12周年イベント」を開催予定です。詳細は後日神戸空港ホームページにて発表いたします。現在お楽しみ企画を検討中です!

ぜひ遊びにきてくださいね!



セレモニーの様子

●平成29年10月29日～平成30年3月24日 《長崎線ダイヤ》

便名	神戸 → 長崎	便名	長崎 → 神戸
143	8:30 → 9:50	140	7:40 → 8:45
145	15:05 → 16:25	146	14:50 → 15:55
147	19:40 → 20:55	148	17:20 → 18:25

※平成30年2月16日から3月4日まで長崎冬の一大イベント「長崎ランタンフェスティバル」が行われます。お見逃し無く!

更に利便性の高い空港に

神戸空港は、国や航空会社等のご尽力により、空港運営は順調に推移しています。航空会社に更に利用しやすい運賃・ダイヤの設定、機材の大型化を働きかけるとともに、兵庫県、商工会議所、航空会社、旅行会社と一緒に、引き続き、利用促進を図ってまいります。

また、平成30年4月1日から、関西国際空港(関空)及び大阪国際空港(伊丹)を運営する関西エアポート(株)の100%子会社である関西エアポート神戸(株)が神戸空港の運営を開始します。これにより、3空港の一体運営が実現します。

同社は、関空・伊丹の知見・ノウハウを通じた路線の充実や機材の大型化、ターミナルビルの魅力向上など、空港の活性化を図ることで、関西全体の航空輸送需要の拡大、神戸経済の活性化、更には関西経済の発展に貢献されるものと考えています。

神戸空港がより一層便利で魅力のある空港となるよう、引き続き全力をあげて取り組んでまいりますので、ご理解、ご支援を賜りますようお願いいたします。

みなと

地域の働く人々の安全、安心、安定を支える兵庫労働局。昨年10月に労働局長に就任された畑中啓良さんにお話をうかがいました。

兵庫労働局長

はたなか ひろよし
畑中 啓良さん

幼少時から学生時代の思い出

東京の下町、深川出身で、1959（昭和34）年生まれです。幼い頃は気が弱くて泣き虫でした（笑）。周りに公園がなく、遊び場はもっぱら駐車場で、大きなトラックが何台も停まるようなところで野球をしていたものです。おおらかな時代でしたね。都会ながら月に一度は祭りの縁日も開かれ、隣近所との付き合いも良い下町でした。

大学は都内でしたが、早く自立したかったし、寮生活にあこがれもあって入学と同時に寮へ。でも、周りはお酒と麻雀ばかりやっているので、これじゃあいかんと思ひ（笑）、2年生からは4畳半一間の下宿生活を送りました。公害問題や労働問題に関心を持ち、講義よりもボランティア活動に熱中、労働者の支援活動も行っていました。こういうこともあり労働省を選びました。

経済財政諮問会議の事務局を担当して

昭和60年4月労働省入省、厚生労働省大臣官房総務課企画官、北海道経済部労働局長、三重労働局長、独立行政法人労働政策研究・研修機構理事など主に労働行政を担当してきました。

印象深い仕事は数多くありますが、特に2005（平成17）年、内閣府に出向、政策統括官付参事官付企画官として、経済財政諮問会議事務局を担当したことが強く印象に残っています。

当時の小泉総理大臣のもと、ウシオ電機の牛尾会長、トヨタ自動車の奥田会長らが民間議員でした。さまざまな議題の中で、外国人労働者の受け入れ問題を担当しました。それまで受け入れは慎重に行う方針でしたが、見直すべきではないかという課題があがっていました。私自身は、社会保障問題や労働者の子どもたちの問題などもあり、受け入れには従来どおり慎重な姿勢が必要だと考えていましたし、厚生労働省も慎重な姿勢でした。一方、経済界の一部は見直すべきとの意見でした。当初私は外国人受け入れ問題を担当する事務局チームには入っていないのですが、そのチームの責任者から、その担当チームへの参加を打診されました。その担当チームに私が参加することは厚生労働省と経済界との板挟み

になる危惧がありました。諮問会議では民間議員の方々の力がとても強く、見直しを押し止める見通しはほとんどないと言える状況でしたので、自分の立場を考えれば“君子危うきに近寄らず”だったのです。でも社会的に大きな問題として考えられるため、見過ごすわけにはいかない。いわば火中の栗を拾うようなかたちになりますが、意を決しその担当チームに飛び込みました。関係者の方々へ誠心誠意説明を行い、自分なりに努力を重ねて何とか納得がいく結果が出せました。

「働く人々のため」というのが労働行政の基本もあり、常にそれが第一と考えています。自分のリスクが高くなることがあっても保身を図らず、あきらめず、粘り強く、やるべきことをしっかりやっというのが私のスタンスです。

地域の皆さんが元気に、安全に働ける環境づくりを

労働面での今一番の課題は人手不足問題です。その解決を図ることと、長時間労働の是正などを進めたいと考えています。限られた任期の中でもできる限りのことを行い、県下で働く方々が元気に、安全に働ける環境づくりに注力していきます。

兵庫労働局はハローワーク14カ所、労働基準監督署が11カ所という大きな組織です。ここで働く職員一人ひとりが、働く県民の皆さんにとって大事な仕事を担っています。職員たちが健康でいきいきと前向きに働いてこそ、県民の皆さんをしっかりと支えていけるのです。そういう職場にしたいと思っています。

神戸の印象

神戸には初めて赴任しましたが、とても洗練された街ですね。人もジェントルマンというか、いい意味で穏やかな方が多い印象です。散歩しながら、そんな街の魅力を感じています。

電車に乗って車窓をぼんやり眺めているのが好きなので、これから少しずつ県の西や北にも足を延ばしてみようと思っています。

神戸港の歴史シリーズ

第7回

「神戸市の誕生と当時の神戸港」

一般社団法人 神戸港振興協会

参事 森田 潔

■神戸市の誕生と上水道の整備

1868年12月14日(明治元年11月1日)に従来の「神戸村」と「ニツ茶屋村」「走水村」の三村が合併して人口3,619人の「神戸町」となり、明治12年1月8日に再び「神戸町」が「兵庫」、「坂本村」と合併して「神戸区」となっていました。明治22年4月1日に「神戸区」に「菟原郡葺合村」と「八部郡荒田村」を加えて人口13万4,704人の「神戸市」が誕生しました。初代市長となったのは、神戸区長であった鳴瀧幸恭^{ナガトキキキヨキヨ}で5月21日に市長に就任しています。

この頃の神戸市では、人口の急増と開港した神戸港の貿易の拡大によって国際化が進んでいたために、海外から持ち込まれるコレラなど各種伝染病の脅威に晒されていました。明治10年8月に上海から長崎にコレラが上陸して9月には神戸にも蔓延して355人が亡くなりました。そして、明治12年3月には松山にコレラが発生して、前回同様に瞬間に全国に蔓延して延べ10万5,784人が亡くなりました。

さらに、明治23年6月に再び長崎にコレラが発生して全国に広がって延べ3万5,227人が死亡し神戸でも1,000人余りの市民が亡くなりました。当時、神戸市の飲料水の殆どが井戸水を利用していたために、このような大惨事を引き起こしてしまいました。そこで鳴瀧市長が明治24年9月に水道事業調査委員会を発足して、内務省が雇用していたイギリス人技師のバルトンに設計を依頼して、明治30年5月に総工費340万5,000円の上水道整備の大事業に着手しました。明治31年4月には一部で給水を開始しましたが、この計画の給水人口を25万人で想定して工事を行ったため、明治33年の人口が24万5,675人、明治34年には25万9,040人となり、毎年的人口急増で全体工事竣工予定の明治38年10月までに給水能力を上回ってしまいました。その結果、改めて昭和12年から16年をかけて阪神上水道市町村組合が淀川を水源にした取水工事に着手して、昭和17年8月から100万人を超えた神戸市民への給水を開始しています。このような事から鳴瀧神戸市長は上水道の普及に心血を注いだため「水道市長」とも呼ばれました。

平成29年11月1日現在の神戸市の人口は、153万2,809人です。これだけ多くの市民の生活用水を賄うことは、大きな河川や湖がない神戸では不可能であり、琵琶湖水系の淀川上流からの送水が必要不可欠となっています。



神戸港の開港以来、「赤道を越えても腐らない水」という事で神戸港に寄港する諸外国の貿易船に好まれた「KOBE WATAR」でしたが、かつての純粋な神戸ウォーターではなくなっています。し

かしながら、神戸港では日本の最新の技術によって浄化された非常に綺麗でどの国よりも安全な水が岸壁に設置された船舶給水栓から本船に供給できるようになっていますので、多くのクルーズ客船やコンテナ船が神戸へ寄港した時に清水タンクを満タンにしています。

■神戸市誕生の頃の神戸 <1889年(明治22年)>

- 5月7日：初めての神戸市会を開催
- 6月29日：川崎造船所で大阪商船の貨客船「加茂川丸」が進水
- 7月1日：東海道線の新橋～神戸間の鉄道が開通、1日1往復で片道約20時間、運賃は下等大人1人が3円76銭
- 7月14日：山陽鉄道の姫路～有年(うね)間が開通
- 7月某日：「兵庫船橋会社」設立、島上町海岸に長さ74.5mの有料船橋を架設して小型蒸気船が発着、大正2年に大阪商船の所有になる
- 9月1日：山陽鉄道の神戸～兵庫間が開通し官鉄と接続
この年、神戸で自転車(鉄輪)が流行し、貸し自転車(1時間=5銭)が増えた

■帝国海軍の第1回大観艦式(海軍艦兵式)

明治23年4月18日、神戸港沖で帝国海軍初めての第1回大観艦式が挙行されました。明治天皇の御召艦となったのは、防護巡洋艦「高千穂」(3,759排水トン)で、イギリスのニューカッスルのアームストロング社ロー・ウォーカー造船所に「浪速」とともに2番艦として日本海軍が発注したもので、「高千穂」は明治17年3月22日起工、明治18年5月16日進水、明治19年4月末に竣工引渡しを受け7月3日午前11時に横浜港へ回航されました。明治23年4月18日に行われた神戸港沖での第1回大観艦式には艦船19隻(合計32,328排水トン)が参加しています。

明治33年4月30日には第2回大観艦式が行われ、明治36年4月10日にも神戸港沖で第3回大観艦式が行われて神戸市ではこれを記念して山の斜面に錨形の松を記念植樹しています。この山が、神戸市中央区にある「碓山」の起源となっています。



このように昔から神戸港には艦船が出入港していたため、外国籍船に対しては強制水先対象船舶基準が300総トン以上となっていました。隣の大阪港では1万総トン以上だったので、長らく1万総トン未満の近海航路の貨物船は大阪港を使っていたが、阪神淡路大震災後の平成10年7月1日から神戸港も緩和されて大阪港と水先基準が同じになりました。また、この日から神戸港への初入港船に対して入港料と岸壁使用料の免除を始め、インターネット上に神戸港のホームページを開設しています。(つづく)

TOPICS 神戸港

🚢 南極観測船「しらせ」 一般公開を実施



開港150年記念楯を贈呈

神戸開港150年記念事業の一環として、9月22日(金)南極観測船「しらせ」が新港第4突堤に入港し、歓迎セレモニーを行いました。南極観測船の神戸港寄港は2000年9月、2011年9月に続き、6年ぶり3回目です。

「しらせ」は全長138メートル、基準排水量12,650トン、日本の4代目観測船として南極の昭和基地に南極地域観測隊の隊員や物資を輸送するとともに、海洋観測を行っています。

分厚い氷を自重で砕きながら進めるよう、丸みを帯びた艦首を持ち、冰山など危険な航路をいち早く発見するための高所見張り所(海面から高さ約38メートル)などが特徴です。

9月23日(土)・24日(日)に実施した船内一般公開には事前に申し込んだ約9,000人が参加。参加者は、観測隊員が一同に集える観測隊公室や、ヘリコプター2機が発着出来る飛行甲板、艦橋(ブリッジ)など艦内施設を見学し、艦長席に座って記念撮影を行うなど貴重な機会を楽しんでいました。

また、南極観測の写真パネルや、南極

海に生息する生物標本の展示、南極で採取した氷に触れられる体験コーナーなど、遠く離れた南極を近くに感じられる展示もありました。



南極観測船「しらせ」

🚢 神戸港タイムカプセル 再び海へ

10月7日(土)、メリケンパークの沖合いに神戸開港150年を記念してタイムカプセルが埋蔵されました。

このタイムカプセルは、1987年に神戸開港120年を記念して制作され、当時の小中学生らが記した手紙や絵画を収めて、海底に沈められていたもの。30年経った2017年5月3日(水・祝)に引き揚げ、開封されました。

高さ1.3メートル、長さ1.8メートルの繊維強化プラスチック製で、外観は潜水艦を模した形をしています。ボディーに記載された開封年に、新たに「2047」を書き加えるなどの修理を施し、応募のあった小学生232人、中学生29人の絵や作文、書道が再び収められました。

当日は、あいにくの雨模様でしたが、大勢の見学者が見守る中、海底に沈められました。

今回埋蔵されたタイムカプセルは、30年後の神戸開港180年の際に開封予定です。



大勢の人に見守られ再び海底へ

🚢 第33回 神戸港フォーク リフト荷役技能向上大会

10月18日(水)メリケンパークで「第33回神戸港フォークリフト荷役技能向上大会」を開催し、神戸港の港湾企業28社37人と港湾職業能力開発短期大学校神戸校の学生2人が参加し、現場で培った技能を披露しました。

「安全・確実・迅速」という、フォークリフトの基本操作を競いあうことで、荷役技能のより一層のレベルアップをめざし、港湾労働災害の防止に寄与するとともに、神戸港の優秀なハンドリングを広



ポートタワーを背景に競技が行われる

くPRするために開催しています。

競技は2.5トンのフォークリフト・オートマチック車による方向変換・屈折コースと、棒たてジグザグコースの2種目で基本操作を競いました。

2017年は、神戸開港150年記念事業の1つとしてメリケンパークで開催し、外国人観光客や、校外学習で訪れていた小・中学生らがフォークリフト競技を珍しそうに見学していました。

〈最優秀技能賞（5名）〉

名 前	会社名	フォーク歴
山本 直樹	神港作業㈱	2年
森川 翔	神戸サンソー港運㈱	4年
岡山 克成	日本通運㈱ 神戸国際輸送支店	6年
唐田 裕章	神菱港運㈱	0.5年
牛田 祥太	神戸サンソー港運㈱	3年

📍「神戸港荷役の中心地」 記念碑設置および除幕式

10月22日(日)神戸市中央区波止場町6番の神戸港湾労働者福祉センター南東



関係者による完成除幕式

に「神戸港荷役の中心地」記念碑が設置されました。

コンテナ荷役が開始されるまで神戸港の荷役の中心地として多くの港湾労働者にぎわった波止場町通は「弁天浜」と呼ばれ、1,000人を超える労働者が早朝から屋台などで腹ごしらえをした後、通船や船で沖に停泊する貨物船での作業に向かっていました。

名もなき先人たちの功績を忘れないために、記念プレートのほか、1950～1980年代の様子を写真パネルで紹介しています。

📍「開港150年こうべ食の博覧会 STYLE in KOBE」・「第15回 こうべ波止場まつり」開催

10月29日(日)ポートタワー西側の中突堤特設会場において「開港150年 こうべ食の博覧会 STYLE in KOBE」と「第15回こうべ波止場まつり」を同時開催し、雨のなか約3,000人が来場しました。

「こうべ食の博覧会」は、神戸開港後に外国から多彩な食文化がもたらされて進化した「神戸の食」を楽しむイベントとして9月に予定していましたが、台風



ワタナベフラワーのライブ

18号接近のため中止になりました。しかし、多くの開催を望む声が寄せられ「こうべ波止場まつり」と合わせて開催しました。

市民から「一度は食べてみたい神戸のお店」として推薦を受けた店舗をはじめ、一流ホテルのメニューや地元のローカルフードなどがグルメゾーンに出店し、各店自慢の料理を目当てに賑わいました。

また、ステージでは神戸を拠点に活躍するバンド「ワタナベフラワー」のライブが行われ、荒天を吹き飛ばすパフォーマンスに観客も盛り上がりました。

📍11/1 灯台記念日に合わせて 「神戸港灯台巡り」を実施

11月1日(水)の灯台記念日に合わせて、「神戸港灯台巡り」を開催しました。

灯台記念日は、日本で最初の洋式灯台「観音崎灯台」（神奈川県横須賀市）の起工日である1868（明治元）年11月1日にちなんで1949（昭和24）年に海上保安庁によって定められました。観音崎灯台も、神戸開港と同じく2017年に150年の節目を迎えました。

当日は、事前に募集した一般の参加



船から灯台を熱心に撮影

者など142人が中突堤中央ターミナルより遊覧船「ファンタジー」に乗船し、灯台記念日だけの特別コースを神戸港振興協会 森田潔参事の解説で巡りました。

唯一、ホテルに建つ灯台として知られている「神戸メリケンパークオリエンタルホテル灯台」や、「神戸港」と大きく三文字が掲げられた「神戸第一防波堤東灯台」など、参加者は普段目にする事の少ない灯台の数々を見学しました。

🚢神戸税関がオープンカスタムス2017を開催

神戸税関150年及び税関記念日関連行事として、「神戸税関庁舎特別公開オープンカスタムス2017」が11月25日(土)に開催されました。同イベントは、神戸税関本関庁舎を広く市民・国民の皆様へ開放し、税関をより身近に感じていただくとともに、税関業務に対してよりご理解をいただくために、1999(平成11)年から開催され、今回で19回目となり、当日は天候にも恵まれ、約2,400人が来場されました。

普段は一般公開していない元税関長(貴賓)室や神戸港を一望できる屋上を特別に公開。神戸港とともに150年を迎えた税関庁舎内の見学、屋上から見える六甲山・摩耶山、神戸港などを背景に記念写真を撮る家族も多く見受けられました。

新館1階アトリウムでは、神戸北ジュニアバンド、神戸税関・大阪税関音楽隊や兵庫県警察音楽隊によるホールコンサートが開催されました。神戸北ジュニアバンドによる可愛いらしい演奏、みんなが



ホールコンサート(神戸・大阪税関音楽隊)

楽しく聞けるジャンルを奏でた税関音楽隊、貫禄のある兵庫県警察音楽隊によるダンスパフォーマンスなど多彩なプログラムを披露し、アトリウムは大いに盛り上がりました。

税関の仕事を経験してもらおう税関業務体験、税関教室コーナーや麻薬探知犬によるデモンストレーションも披露し、多くの観衆の前で少し緊張した麻薬探知犬を見ることができ、子どもたちも参加し大いに楽しんでいました。子どもたちに人気のある税関イメージキャラクター「カスタム君」との記念撮影には、多くの方が順番待ちで撮影されていました。また、スタンプラリー、輪投げ、カスタム君お面作りコーナーでは、子どもさんとご家族が一緒になって楽しんでいただき、会場内では作成したカスタム君



麻薬探知犬デモンストレーション

お面をかぶった子どもたちがたくさん見受けられました。

なお、同時開催として、「第24回神戸税関児童絵画書道展」では、神戸市内の小学校から応募があった絵画・書道作品2,872点の中から、入賞された788点が展示され、絵画・書道の前で記念撮影を行う小学生とご家族も多く見られました。また、当日の表彰式では、絵画・書道からそれぞれ「神戸税関150年神戸税関長賞」1名及び優秀賞10名に対し、神戸税関長から賞状を授与されました。

🚢「チームラボ学ぶ! 未来の遊園地 in 神戸港」開催

11月17日(金)~12月17日(日)まで神戸開港150年のファイナルイベントとして神戸ポートターミナルホールで「チームラボ学ぶ! 未来の遊園地 in 神戸港」を開催しました。

開催1週間目にあたる11月24日(金)には来場者数10,000人を突破し、週末や祝日には入場規制のため、最大約3時間待ちの長い列が出来ました。

子どもたちが同じアート空間で、自由に体を動かし、お互いに影響を与えながら、独創的な感性を磨き、魅力ある神戸っ子として成長し、新たな創造的な未来の“みなとまち神戸”を開拓してもらうことを目的として開催しました。

紙に描いた魚が壁面に映し出されたデジタルの巨大水族館を自由に泳ぎ回る“おえかさ水族館”や、家や山の積み木を置くと画面に道路や川が現れ、船

や車などが走る“つながる！積み木のまち”、転がすと色や音に変化し光のボールによるオーケストラを楽しめる展示など、アートアトラクションは全部で6種類。たくさん色や音、光に触れながら子どもたちは、みんなで一緒に作り上げる世界の面白さに歓声をあげながら楽しんでいました。



お絵かき水族館

🚢 練習帆船「海王丸」 神戸寄港

海の貴婦人と称される大型練習帆船「海王丸」が、12月1日(金)新港第1突堤に入港しました。神戸寄港は昨年7月の神戸帆船フェスティバル以来で、今回で通算60回目を迎えました。

入港歓迎セレモニーでは、神戸市港務艇「竜王」による出迎えや神戸市消防艇



「海王丸」へ神戸寄港60回目の記念品贈呈



「登櫓礼」で神戸港をあとに

「たかとり」による歓迎放水、神戸市消防音楽隊による歓迎演奏が行われました。

神戸港振興協会 片山専務理事のあいさつの後、神戸港振興協会 森田参事から熊田船長へ神戸寄港 祝60回記念の記念品を贈呈しました。

また、くもち幼稚園の園児たちからは熊田船長、東福機関長、実習生代表に、レイと歓迎の歌「かいかいぞくぞく海賊のうた」がプレゼントされました。

12月5日(火)の出港時には「登櫓礼」が披露され、実習生らがマストやヤードに登り脱帽の上「ごきげんよう」を三声し、東京帰港に向けて出港しました。

🚢 「めざせ！世界一のクリスマスツリーPROJECT」開催

メリケンパークでは、12月2日(土)～12月26日(火)まで全長約30メートルと世界最大級の生木のクリスマスツリーが飾られ、神戸の港を輝かせました。

このプロジェクトは、世界各地の希少植物を扱うプラントハンターの西島清順さんが中心となって、神戸開港150年記念事業の一環として行われました。

富山県氷見市の山林でアスナロの木

(重さ約24トン、推定樹齢150年)を掘り採り、11月9日(木)深夜に新幹線輸送などに用いられる特殊車両と大型船を使い、伏木富山港を出航。日本海から瀬戸内海を経て11月13日(月)に神戸港へ到着。11月17日(金)にクレーンを使ってメリケンパークへ植樹されました。

未曾有の災害から復興した都市として、復興と再生の象徴もテーマのひとつとしたツリーにはイベント参加者がメッセージを書き込んだ反射材オーナメントが飾られました。

12月2日(土)午前10時より神戸市長等が出席しオープニングセレモニーが開催され、午後5時30分の点灯式に引き続き、歌手の槇原敬之さんがツリーの下でライブを行い、期間中には和太鼓松村組による演奏や、くまモンオンステージ、氷見町PRイベントなど多彩な催しが日替わりで行われ、来場者を楽しませました。



輝くクリスマスツリー

神戸港振興協会だより

神戸港振興協会新会員ご紹介

平成29年11月入会

株式会社 創造

<神戸市中央区日暮通4丁目>



(順不同)

<p>兵庫県港運協会</p> <p>会長 佐伯邦治</p> <p>〒657-0854 神戸市灘区摩耶埠頭 (摩耶業務センター5階) 電話 078 (802) 1840 FAX 078 (802) 1876</p>	<p>兵庫県倉庫協会</p> <p>会長 若松康裕</p> <p>〒651-0086 神戸市中央区磯上通7丁目1番8号 (三宮インテスビル7階) 電話 078 (230) 2351 FAX 078 (230) 2371</p>
<p>神戸旅客船協会</p> <p>会長 加藤琢二</p> <p>〒650-0042 神戸市中央区波止場町5番4号 (中突堤中央ビル) 電話 078 (331) 7669 FAX 078 (334) 1590</p>	<p>神戸海運貨物取扱業組合</p> <p>理事長 須藤明彦</p> <p>〒650-0041 神戸市中央区新港町14番1号 (生活用品振興センター内) 電話 078 (331) 2973代表 FAX 078 (332) 0625</p>
<p>神戸港沿岸荷役業会</p> <p>会長 佐々木英昭</p> <p>〒657-0854 神戸市灘区摩耶埠頭摩耶業務センター511 電話 078 (801) 6111 FAX 078 (801) 6011</p>	<p>神戸船内荷役協会</p> <p>会長 青井清一</p> <p>〒650-0024 神戸市中央区海岸通5丁目1番16号 電話 078 (341) 2418 FAX 078 (371) 5348</p>
<p>一般社団法人 兵庫県トラック協会</p> <p>会長 福永征秀</p> <p>〒657-0043 神戸市灘区大石東町2丁目4番27号 電話 078 (882) 5556 FAX 078 (882) 5565</p>	<p>神戸港はしけ運送事業協同組合</p> <p>理事長 向井隆一</p> <p>〒657-0854 神戸市灘区摩耶埠頭一番地 (摩耶業務センタービル5階) 電話 078 (882) 9000 FAX 078 (882) 9002</p>
<p>兵庫県冷蔵倉庫協会</p> <p>会長 中川亨</p> <p>〒650-0023 神戸市中央区栄町通3丁目6番7号 (大栄ビル5F) 電話 078 (333) 0204 FAX 078 (333) 0205</p>	<p>神戸港関連事業協会</p> <p>会長 田森豊</p> <p>〒657-0854 神戸市灘区摩耶埠頭 (摩耶業務センタービル5階) 電話 078 (802) 5545 FAX 078 (802) 5505</p>
<p>神戸通関業会</p> <p>理事長 錦織一男</p> <p>〒650-0041 神戸市中央区新港町14番1号 (生活用品振興センタービル2F) 電話 078 (331) 3996 FAX 078 (331) 1013</p>	<p>・海技教育支援事業・奨学金貸与事業 ・帆船海王丸体験航海事業 等</p> <p>公益財団法人 海技教育財団</p> <p>会長 武藤光一</p> <p>〒102-0093 東京都千代田区平河町2丁目6番4号 電話 03 (3288) 0991 URL http://www.macf.jp</p>
<p>公益社団法人 神戸港湾教育訓練協会</p> <p>会長 小前正英</p> <p>〒650-0045 神戸市中央区港島8丁目11番3 電話 078 (303) 0015 FAX 078 (303) 0272</p>	<p>植物検疫のご相談は当会へ</p> <p>KPQA 一般社団法人 神戸植物検疫協会</p> <p>会長 堀田安紀</p> <p>〒650-0024 神戸市中央区海岸通8番 (神港ビル4階) 電話 078 (321) 0081代表/FAX 078 (391) 4664代表 URL www.kobe-shokken.or.jp</p>

HAPPY NEW YEAR
2018









<p>一般財団法人 神戸港湾福利厚生協会 理事長 佐伯 邦治 〒650-0041 神戸市中央区新港町5番2号 神戸ポートオアシス5F 電話 078(391)0939 FAX 078(391)0949</p>	<p>一般社団法人 日本油料検定協会 会長 川本 美津雄 〒658-0044 神戸市東灘区御影塚町1丁目2番15号 電話 078(841)4990 FAX 078(841)6144</p>
<p>一般社団法人 ウォーターフロント協会 会長 金澤 寛 〒108-0023 東京都港区芝浦3丁目11番9号(武藤ビル3F) 電話 03(3453)4191 FAX 03(3453)0252 URL www.waterfront.or.jp</p>	<p> 一般社団法人 グローバル人材育成推進機構 代表理事 鹿島 義範 〒650-0042 神戸市中央区波止場町5番4号 中突堤中央ビル2階 電話 078(381)7079 FAX 078(381)7063</p>
<p> 一般社団法人 神戸清港会 会長 青井 清一 〒650-0045 神戸市中央区港島3丁目5番 電話 078(302)5261 FAX 078(302)5256</p>	<p> 公益財団法人 神戸市スポーツ教育協会 会長 澤松 忠幸 〒651-0083 神戸市中央区浜辺通5丁目1番14号 (神戸商工貿易センタービル10階) 電話 078(221)3555 FAX 078(221)3558</p>
<p> 神戸航空貨物ターミナル株式会社 代表取締役社長 中川 徳一郎 〒658-0031 神戸市東灘区向洋町東4丁目16番地 電話 078(858)1500 FAX 078(858)1501</p>	<p> 阪神国際港湾株式会社 代表取締役社長 川端 芳文 〒651-0087 神戸市中央区御幸通8丁目1番6号 電話 078(855)2215 FAX 078(855)3960</p>
<p> The New Heart of Kobe 神戸近畿交通公社  神戸交通センタービル 神戸地下街株式会社 代表取締役社長 佐藤 一郎 〒650-0021 神戸市中央区三宮町1丁目10番1号 電話 078(391)4024代表 FAX 078(332)5185</p>	<p>一般財団法人 サニーピア医療保健協会 理事長 佐伯 邦治 〒650-0042 神戸市中央区波止場町3番12号 電話 078(331)6141 FAX 078(392)8621</p>
<p>南京町商店街振興組合 〒650-0023 神戸市中央区栄町通1丁目3番18号 電話 078(332)2896 FAX 078(332)2897 HP http://www.nankinmachi.or.jp</p>	<p> 井本商運株式会社 代表取締役社長 井本 隆之 〒650-0035 神戸市中央区浪花町59番地(神戸朝日ビルディング) 電話 078(322)1600代表 FAX 078(322)1620</p>
<p>株式会社 イナガワ運輸事業部 近畿運輸局認証工場 株式会社 イナガワ整備 代表取締役 稲川 義雄 神戸本社 〒652-0845 神戸市兵庫区築地町6番32号 電話 078(672)1212 FAX 078(672)1616</p>	<p> We take it personally 日本代表 藤江 成宏 ORIENT OVERSEAS CONTAINER LINE LTD. Japan Branch 〒141-0032 東京都品川区大崎1丁目11番2号(ゲートシティ大崎イーストタワー8階) 電話 03(3493)6001 URL www.oocl.com/japan/jpn/</p>



<p> 株式会社 神戸クルーザー</p> <p>代表取締役社長 日野 洋一</p> <p>〒650-0044 神戸市中央区東川崎町1丁目6番1号 電話 078(360)5601</p>	<p>ジャンボフェリー株式会社</p> <p>代表取締役社長 山神 正義</p> <p>〒650-0041 神戸市中央区新港町3番7号 電話 078(327)3111 FAX 078(391)3020</p>
<p> 神戸ベイクルーズ株式会社</p> <p>代表取締役 小嶋 光信</p> <p>〒650-0042 神戸市中央区波止場町7番1号 電話 078(360)0039 FAX 078(360)0038</p>	<p> 日本クルーズ客船株式会社</p> <p>代表取締役 入谷 泰生</p> <p>〒530-0001 大阪市北区梅田2丁目5番25号(梅田阪神第1ビル15階) 電話 06(6347)7521 FAX 06(6341)8980</p>
<p>日中国際フェリー株式会社</p> <p>代表取締役社長 奥山 岩夫</p> <p>〒550-0013 大阪市西区新町1丁目8番6号(三愛ビル2階) 電話 06(6536)6541 FAX 06(6536)6542</p>	<p> 宮崎カーフェリー株式会社</p> <p>取締役 兼 営業執行役員 関西支店長 岡田 良敬</p> <p>〒650-0041 神戸市中央区新港町3番7号 (神戸三宮フェリーターミナル内) 電話 078(321)3535 FAX 078(321)3536</p>
<p> 阪九フェリー株式会社</p> <p>代表取締役社長 小笠原 朗</p> <p>〒658-0031 神戸市東灘区向洋町東3丁目2番地の1 電話 078(857)1221 FAX 078(845)2978 http://www.han9f.co.jp</p>	<p>石光商事株式会社</p> <p>代表取締役 石脇 智広</p> <p>〒657-0856 神戸市灘区岩屋南町4番40号 電話 078(861)7791</p>
<p>長田通商株式会社</p> <p>代表取締役社長 長田 庄太郎</p> <p>〒650-0034 神戸市中央区京町77番地の1 電話 078(331)6421 FAX 078(331)3406</p>	<p> 森本倉庫株式会社</p> <p>代表取締役社長 森本 真弥</p> <p>〒651-0086 神戸市中央区磯上通2丁目2番21号(三宮グランドビル) 電話 078(231)4951 FAX 078(232)4043</p>
<p>株式会社 大森廻漕店</p> <p>代表取締役社長 須藤 明彦</p> <p>〒650-0031 神戸市中央区東町123番地の1 電話 078(391)7201 FAX 078(332)6264</p>	<p> KAMIGUMI</p> <p>株式会社 上組</p> <p>代表取締役社長 深井 義博</p> <p>〒651-0083 神戸市中央区浜辺通4丁目1番11号 電話 078(271)5110 FAX 078(271)5209</p>
<p>甲陽運輸株式会社</p> <p>代表取締役社長 田岡 龍</p> <p>〒650-0024 神戸市中央区海岸通5丁目1番16号 電話 078(341)8772 FAX 078(341)0940</p>	<p> 株式会社 後藤回漕店</p> <p>代表取締役 後藤 博史</p> <p>〒650-0024 神戸市中央区海岸通3丁目2番1号 電話 078(321)2141 FAX 078(392)4581</p>



<p>五洋港運株式会社</p> <p>代表取締役社長 東 口 正 秀</p> <p>〒657-0854 神戸市灘区摩耶埠頭2番地1 電 話 078(862)5434 FAX 078(805)5421</p>	<p> 住井運輸株式会社</p> <p>代表取締役社長 青 井 清 一</p> <p>〒650-0042 神戸市中央区波止場町6番7号 電 話 078(341)6101 FAX 078(351)2592</p>
<p>株式会社 築 港</p> <p>代表取締役社長 瀬戸口 仁三郎</p> <p>〒650-0024 神戸市中央区海岸通3番地 (シップ神戸海岸ビル12階) 電 話 078(391)6680 FAX 078(391)6674</p>	<p> 中央港運株式会社</p> <p>代表取締役会長 向 井 隆 一 代表取締役社長 隅 田 等 雄 代表取締役副社長 向 井 一 雄</p> <p>〒650-0024 神戸市中央区海岸通4丁目3番7号 電 話 078(351)0541 FAX 078(341)2643</p>
<p>日本コンテナ・ターミナル株式会社神戸支店</p> <p>専務取締役支店長 原 洋 一 郎</p> <p>〒658-0031 神戸市東灘区向洋町東4丁目25番 電 話 078(857)7580 FAX 078(857)7586</p>	<p> 阪神協同作業株式会社 HANSHIN COLLABORATE WORK CO., LTD. 一般港湾運送沿岸荷役事業 一般貨物運送事業</p> <p>代表取締役 寺 本 英 治</p> <p>本 社 〒650-0011 神戸市中央区下山手通2丁目13番7号(東昌ビル6F) 電 話 078(335)2377 FAX 078(335)2365</p>
<p> 株式会社 ウシオ</p> <p>代表取締役 牛 尾 憲 二</p> <p>〒652-0813 神戸市兵庫区兵庫町2丁目3番27号 電 話 078(652)2065 FAX 078(652)2070</p>	<p>早駒運輸株式会社</p> <p>代表取締役社長 渡 辺 真 二</p> <p>〒650-0042 神戸市中央区波止場町5番4号 電 話 078(321)0151 FAX 078(321)0583</p>
<p>神戸フェリーバス株式会社</p> <p>代表取締役 山 神 正 義</p> <p>〒650-0045 神戸市中央区港島9丁目1番地 電 話 078(302)8200 FAX 078(302)8202</p>	<p> 株式会社 新神戸セキュリティ</p> <p>代表取締役 竹 内 勇 二</p> <p>〒658-0027 神戸市東灘区青木1丁目2番1号 電 話 078(436)7255 FAX 078(436)7275</p>
<p>村上商事株式会社</p> <p>代表取締役 村 上 功</p> <p>〒652-0897 神戸市兵庫区駅南通2丁目1番34号 電 話 078(681)1133(代) FAX 078(651)1315</p>	<p>金川造船株式会社</p> <p>代表取締役社長 生 駒 剛 人</p> <p>〒650-0872 神戸市兵庫区吉田町3丁目7番28号 電 話 078(681)4611 FAX 078(671)0112</p>
<p>川崎重工業 株式会社</p> <p>代表取締役社長 金 花 芳 則</p> <p>〒650-8680 神戸市中央区東川崎町1丁目1番3号 電 話 078(371)9530 FAX 078(360)8689</p>	<p> 株式会社 カワサキ ライフ コーポレーション</p> <p>代表取締役社長 富 山 幸 三</p> <p>〒650-0044 神戸市中央区東川崎町1丁目1番3号 (神戸クリスタルタワー11F) 電 話 078(360)8690 FAX 078(360)8692</p>



総合建設業
株式会社 秋山組

代表取締役 秋山 泰行

〒653-0044 神戸市長田区南駒栄町1番15号
電話 078(641)4455 代表
FAX 078(641)2428

ゼニヤ 海洋サービス株式会社



本社/西日本営業部 大阪営業所
〒563-0035 大阪府池田市豊島南2丁目176番1号
電話 072(762)7481 FAX 072(762)5482

簡易組立式浮桟橋「ゼニフロードX」レンタル取扱しております。
使用例・橋梁点検の足場
・小型船、ボート等の仮係留施設
・イベント用ステージ、遊歩道…etc.



日本通運株式会社
神戸国際輸送支店

支店長 羽毛田 勉

〒651-0088 神戸市中央区小野柄通4丁目1番22号 アーバンエース三宮ビル7階
電話 078(230)6111
FAX 078(230)6119



創業昭和12年
溝口建設株式会社

取締役社長 溝口 昌宏

〒653-0811 神戸市長田区大塚町3丁目1番15号
電話 078(631)7676
FAX 078(631)2511
<http://mizoguchi-kjp/>

寄神建設株式会社

取締役会長 寄神 茂之
代表取締役社長 寄神 正文

〒652-0831 神戸市兵庫区七宮町2丁目1番1号
電話 078(681)3120
FAX 078(681)1882



東運サービス株式会社

ニチュ三菱フォークリフト株式会社特約店
三井住友海上火災保険代理店

代表取締役社長 織田 壽男

本社 〒650-0041 神戸市中央区新港町10番3号
電話 078(321)3636 FAX 078(321)0191
<http://www.to-un.co.jp>



代表取締役
藤 恵 まもる

Autoterminal Japan 株式会社

〒657-0854 神戸市灘区摩耶埠頭1番
電話078-805-2550 FAX078-805-2750

株式会社 **イノウエ**

代表取締役 井上 吾郎

〒653-0022 神戸市長田区東尻池町9丁目1番20号
電話 078(652)0538 代表
FAX 078(652)0539



各種建設機械販売・輸送業
大永商事株式会社

代表取締役 大永 青龍

〒658-0031 神戸市東灘区向洋町東4丁目7番
電話 078(858)0980/FAX 078(858)0931
URL <http://www.onagashoji.co.jp>

P ポート産業株式会社

代表取締役 長谷 一俊

〒658-0027 神戸市東灘区青木1丁目2番1号
電話 078(452)1621
FAX 078(452)1622

株式会社 **タカノ**

衛生移動建物



THANKS TO YOU, I AM FEELING GOOD!

〒564-0063 吹田市江坂町5丁目6番10号
電話 06(6369)0111(代)
FAX 06(6821)0888

株式会社 徳商事 **NORI**

代表取締役社長 相原 大介

〒140-0013 東京都品川区南大井3丁目33番10号 NORIビル7F
電話 03(5763)8181
FAX 03(5763)8182

WINNIST

イベント&制作のトータルサポート
株式会社 ウィニスト
<http://winnist-power.net/>

〒650-0033 神戸市中央区江戸町95 井門神戸ビル10F Tel.078-381-6026



イベントプランニング イベント運営・進行 出演者キャスティング イベントツールレンタル イベントツール販売 会場設営



有限会社 **エースガード**

あらゆる生活シーンで安心と安全を提供したい
それが私たち**エースガード**のテーマです。



〒657-0027 神戸市灘区永手町2丁目2番17号 リダイ六甲1F
電話 078(822)3339
FAX 078(822)2224



<p>株式会社 神警エンタープライズ</p> <p>代表取締役 向井 隆一</p> <p>〒650-0041 神戸市中央区新港町4番5号(1階北側) 電話 078(332)3523代表 FAX 078(332)3530</p>	<p>消防設備全般 一般電気工事 設計・施工・保守・販売</p> <p> 有限会社 安藤防災</p> <p>代表取締役 安藤 三男</p> <p>〒652-0802 神戸市兵庫区水木通5丁目2番2号 電話 078(579)3721 FAX 078(579)3722 E-mail info@ando-bousai.co.jp URL www.ando-bousai.co.jp</p>
<p>ARTY KOBE 株式会社</p> <p>代表取締役社長 多田 眞智子</p> <p>〒650-0003 神戸市中央区山本通2丁目9番15号 電話 078(222)1130代 FAX 078(222)1163 URL www.security-jas.co.jp/ E-mail:office@security-jas.co.jp</p>	<p> 株式会社 SEPRE24</p> <p>代表取締役 角田 孝行</p> <p>〒650-0011 神戸市中央区下山手通2丁目13番3号(建創ビル5F) 電話 078(327)0024 FAX 078(327)0875 URL http://www.sepre24.co.jp</p>
<p>神姫バス株式会社</p> <p>取締役社長 長尾 真</p> <p>〒670-0913 姫路市西駅前町1番地 電話 079(223)1245(代) FAX 079(223)1444(代)</p>	<p>キクヤ交通株式会社</p> <p>代表取締役 大久保 昌彦</p> <p>〒653-0021 神戸市長田区梅ヶ香町1丁目17番14号 電話 078(651)7800 FAX 078(651)3322</p>
<p> 株式会社 ライフェック</p> <p>代表取締役 政次 弘 常務取締役 政次 幸太郎</p> <p>〒652-0862 神戸市兵庫区上庄通2丁目1番5号(阪急堂パレス2F) 電話 078(652)0455 FAX 078(652)1000 URL http://www.lifec.jp/</p>	<p>ORIGINATOR OF TEPPANYAKI  株式会社 グリルみその</p> <p>代表取締役 藤岡 勝人</p> <p>〒650-0011 神戸市中央区下山手通1丁目1番2号 電話 078(331)2890 FAX 078(331)2911</p>
<p>神戸ポートタワーホテル</p> <p>株式会社 アベストコーポレーション</p> <p>代表取締役 松山 みさお</p> <p>〒650-0042 神戸市中央区波止場町6番1号 電話 078(371)8080/FAX 078(371)8090 ホテルアベスト HP http://www.hotel-abest.co.jp/</p>	<p> ホテルエリアワングループ</p> <p>エリアワンエンタープライズ株式会社</p> <p>代表取締役 岡 新之助</p> <p>〒542-0081 大阪市中央区南船場1丁目7番8号ダイヤパレス順慶町308号 電話 06(6261)7001 FAX 06(6261)7002 URL www.hotel-areaone.com/</p>
<p>株式会社 ラスイート</p> <p>代表取締役社長 関 寛之</p> <p>ホテル ラスイート神戸ハーバーランド 〒650-002 神戸市中央区波止場町7番2号 電話 078(371)1111 FAX 078(371)1110 神戸みなと温泉 蓮 〒650-0041 神戸市中央区新港町1番1号 電話 078(381)7000 FAX 078(381)7009 ラスイート神戸オーシャンズガーデン 〒650-0041 神戸市中央区新港町1番2号 電話 078(381)7777 FAX 078(381)7700</p>	<p>株式会社 ホテルオークラ神戸</p> <p>代表取締役社長 石垣 聡</p> <p>〒650-8560 神戸市中央区波止場町2番1号 電話 078(333)0111 FAX 078(333)6673</p>
<p>株式会社 ラジオ関西</p> <p>代表取締役社長 桃田 武司</p> <p>〒650-8580 神戸市中央区東川崎町1丁目5番7号 電話 078(362)7373 FAX 078(362)7404</p>	<p> Kiss FM KOBE</p> <p>兵庫エフエム放送株式会社</p> <p>代表取締役社長 横山 剛</p> <p>〒650-8589 神戸市中央区波止場町5番4号 電話 078(322)0899 FAX 078(322)1008</p>

HAPPY NEW YEAR
2018



日本新聞協会会員

日本海事新聞

THE JAPAN MARITIME DAILY

関西支局 〒530-6109 大阪市北区中之島3丁目3番23号
電話 06(6448)3691 FAX 06(6448)7749

山陽電鉄グループの人材派遣会社
株式会社 日本ワークシステム

取締役社長 中村 豊之

〒650-0021 神戸市中央区三宮町1丁目5番1号(銀泉三宮ビル5階)
電話 078(335)5623
FAX 078(393)1887



福田印刷工業株式会社

代表取締役社長 安岡 重明

〒658-0026 神戸市東灘区魚崎西町4丁目6番3号
電話 078(811)3131
FAX 078(851)8443
URL www.fukuda-p.co.jp

印刷・出版業 株式会社 旭成社
kyokuseisha

代表取締役 土谷 創

〒651-0094 神戸市中央区琴ノ緒町1丁目5番9号
電話 078(222)5800(代)
FAX 078(222)8559

編集・グラフィックデザイン



株式会社 くとうてん

代表取締役 鈴田 聡

〒650-0022 神戸市中央区元町通3丁目5番2号401
電話 078(335)5965
FAX 078(332)3415
<http://kutouten.co.jp/>

謹賀新年

昨年中はいろいろお世話になりました
本年もどうぞよろしくお願いたします

平成三十年 元旦





「2018年神戸港カレンダー」 本誌読者プレゼント!



神戸港に入港する船舶や港の風景が満載の「2018年神戸港カレンダー〔商船版〕・〔客船版〕」(1部1,000円)を各5名ずつ合計**10名様にプレゼント**。ご応募は、官製ハガキに、郵便番号・住所・氏名・年令・電話番号と、ご希望のカレンダーの種類(商船または客船)を明記し、〒650-0042 神戸市中央区波止場町2番2号神戸港振興協会「港の風～神戸港からのたより」読者プレゼント係までお申し込みください。締め切りは、平成30年1月19日(金)必着。※応募多数の際は抽選。

● お問い合わせ先 ● 神戸港振興協会 総務企画課 ☎ (078) 327-8981

客船版



商船版



