

港の風

神戸港からのたより

PORT OF KOBE

vol.29
2016.7.1



CONTENTS

イベントニュース ————— 01

船インフォメーション ————— 04

7月から9月に入港するクルーズ客船

7月から9月に入港する練習船

神戸港ようこそ！ 初入港船・新規航路船

3月から6月に入港したクルーズ客船

人みなと ————— 11

神戸運輸監理部長 秋田 務さん

神戸海洋博物館・カワサキワールド便り — 12

神戸空港です。神戸-関空ベイ・シャトル — 14

TOPICS 神戸港 ————— 16

神戸開港150年神戸港の歴史シリーズ — 20

一般社団法人 神戸港振興協会 参事 森田 潔



「港の風～神戸港からのたより」

編集・発行 一般社団法人 神戸港振興協会

〒650-0042 神戸市中央区波止場町2番2号

電話 078 (327) 8981 FAX 078 (332) 4739

<http://kobe-meriken.or.jp>

発行日 平成28年7月1日



夏のみなとは 楽しさ いっぱい!

いよいよ夏本番です。神戸港では、夏の太陽を感じるお祭り、夏の夜空に輝く花火、音楽、グルメイベントなど盛りだくさんです。神戸港で楽しい夏の思い出をつくりましょう。



神戸港夏物語2016 || 8/20日・21日
KOBE MUSIC & GOURMET PORT



7/17日・18日(祝)
第15回 Kobe Love Port みなとまつり



7/18日(祝) 第32回 神戸港ボート天国



8/6日 第46回 みなとこうべ海上花火大会



夏のミナト神戸…。 イベント案内



●7～9月のイベント情報

時期	イベント名	概要	場所	お問い合わせ
7月2日(土)～ 7月7日(木)	神戸ポートタワー 「七夕飾り」	神戸ポートタワーの展望5階に竹笹と短冊を設置し、願い事を書いた短冊を飾りつけます。	神戸ポートタワー	神戸港振興協会 ☎078-391-6751
7月2日(土)～ 7月7日(木)	神戸ポートタワー 「七夕照明」	神戸ポートタワーのLED照明が七夕パターンに点灯。(19:00・20:00・21:00・22:00～各30分間)	神戸ポートタワー	神戸港振興協会 ☎078-391-6751
7月3日(日)	神戸ポートタワー 「神戸プロポーズの日」 イベント	神戸ポートタワーのLED照明が19:59～20:01までの間でプロポーズ・パターンに点灯。	神戸ポートタワー	神戸港振興協会 ☎078-391-6751
7月7日(木)	神戸ポートタワー 「七夕ライトダウン」	神戸ポートタワーのLED照明が20:00～22:00消灯。	神戸ポートタワー	神戸港振興協会 ☎078-391-6751
7月9日(土)	神戸みなとの知育楽座 Part8 第2回講演会「新米が着いた!」	“みなと神戸のみなと・まち・歴史をもっと知ろう”という共通テーマのもと、中世「兵庫北関入船納帳」に関する講演会。全6回の2回目。※事前申し込み(参加費300円:開催協力金)	神戸海洋博物館 ホール	NPO法人 近畿みなとの達人 ☎078-891-4561 FAX078-891-4550
7月10日(日)～ 7月18日(日)	日本ボトルシップ協会 新作発表展	日本ボトルシップ協会会員が製作した新作を約50点展示。	神戸海洋博物館 展示ロビー	神戸海洋博物館 ☎078-327-8983
7月14日(木)～ 7月31日(日)	海の絵画コンクール 入賞作品展	神戸海事広報協会が募集した幼稚園から中学生までが描いた海や水辺に関する絵画の入賞作品を展示。	神戸海洋博物館 エントランスホール	神戸海洋博物館 ☎078-327-8983
7月17日(日) ～18日(月・祝)	第15回 Kobe Love Port みなとまつり	地元企業や市民によるステージイベントやランドイベント、各国料理などの国際舞台など盛りだくさんの真夏のイベント。ウォーターフロントを楽しめます。	新港第2突堤	神戸青年会議所 ☎078-303-0075
7月18日(月・祝)	第32回 神戸港ポート天国	海上パレード、各官庁船等による一般公開や巡視艇・練習船の体験航海など、普段はなじみのない、神戸港で活躍する船が体験できる夏の海のイベント。	メリケンパーク・中突堤・かもめりあ・神戸港一円	神戸港振興協会 ☎078-327-8982
7月20日(水)～ 9月11日(日)	「海上保安庁展2016」	「海を測る仕事」をメインテーマにした海の測量方法や動く海底等を楽しみながら学べるパネル展示と、海上保安庁に密着して撮影した迫力ある写真展を同時開催。	神戸海洋博物館 展示ロビー	神戸海洋博物館 ☎078-327-8983
8月4日(木)	第25回 三菱重工しんせん サマースクール	日本の最先端技術などに興味を持っていただくため、子供向けセミナーを開催。100名を募集。(要事前申込)	三菱重工業 神戸造船所	神戸港振興協会 ☎078-327-8982
8月7日(日)	神戸ポートタワー 「神戸プロポーズの日」 イベント	神戸ポートタワーのLED照明が19:59～20:01までの間でプロポーズ・パターンに点灯。	神戸ポートタワー	神戸港振興協会 ☎078-391-6751

8月6日(土)	第46回 みなとこうべ海上花火大会	メリケンパーク・新港突堤沖の台船から約1万発の花火を打ち上げ、神戸の夜空を華やかに彩る夏の風物詩。(※有料席もあります)	観覧はポーアイしおさい公園、ポートアイランド北公園、新港突堤、メリケンパーク、中突堤、高浜岸壁・ハーバーランド、兵庫ふ頭	神戸市イベント案内・申込センター ☎078-333-3372
8月19日(金) ~25日(木)	練習帆船「日本丸」寄港	海技教育機構の練習帆船「日本丸」(2,570総トン)が神戸に寄港。	新港第1突堤	神戸港振興協会 ☎078-327-8982
8月20日(土) ~21日(日)	神戸港夏物語2016 KOBE MUSIC & GOURMET PORT・波止場まつり	平成29年に迎える神戸開港150年に向けて開催する、この夏最後の神戸港のイベント。野外ステージでの生演奏や神戸ならではのグルメなどを展開。	中突堤・かもめりあ	神戸港振興協会 ☎078-327-8982
8月21日(日)	夏休みボトルシップ教室	清涼飲料水のビンのなかに船の模型を組み立てる小・中学生向けの工作教室。※事前申込が必要(参加費1,000円・材料費)	神戸海洋博物館 ホール	神戸海洋博物館 ☎078-327-8983
8月27日(土)	「海上保安庁展2016」 関連イベント	海上保安官による講座「海図は楽しい」~海図の読み方を開催。(要事前申込)	神戸海洋博物館 ホール	神戸海洋博物館 ☎078-327-8983
9月1日(木) ~5日(月)	練習帆船「海王丸」寄港	海技教育機構の練習帆船「海王丸」(2,556総トン)が神戸に寄港。	新港第1突堤	神戸港振興協会 ☎078-327-8982
9月4日(日)	神戸ポートタワー 「神戸プロポーズの日」 イベント	神戸ポートタワーのLED照明が19:59~20:01までの間でプロポーズ・パターンに点灯。	神戸ポートタワー	神戸港振興協会 ☎078-391-6751
9月27日(火)~ 10月13日(木)	第25回 人と海のフォトコンテスト 「マリナーズ・アイ展」	一般財団法人全日本海員福祉センターが主催する写真展。海を職場とする人々のさまざまな姿を対象とした写真展。	神戸海洋博物館 エントランスホール	神戸海洋博物館 ☎078-327-8983
9月19日(月・祝)	神戸ポートタワー 「敬老の日」	神戸ポートタワーで「65歳以上の年齢確認証明書」提示で終日半額入場。	神戸ポートタワー	神戸港振興協会 ☎078-391-6751

夏の一日。みなと神戸のイベントに参加しませんか？

参加者募集

三菱重工しんせんサマースクール

- 日 時 ● 8月4日(木) 13:30~17:00
 場 所 ● 三菱重工業(株)神戸造船所
 内 容 ● 三菱重工業の先端技術などをテーマとした子供向けセミナーを開催
 対象・人数 ● 小学校4年生~6年生とその保護者100名
 (2名1組・50組)
 参 加 費 ● 無料
 申 込 方 法 ● 官製往復ハガキに2名1組として、参加希望者の住所・氏名・年齢・学年・学校名・電話番号・保護者氏名を明記して下記の宛先へ。応募者多数の場合は抽選。
 申 込 先 ● 〒650-0042 神戸市中央区波止場町2番2号
 神戸港振興協会「三菱重工しんせんサマースクール」係
 締 め 切 り ● 7月11日(月)必着
 発 表 ● 応募者全員に、返信用ハガキにより当落通知いたします。
 お問い合わせ ● TEL 078 (327) 8982



船ハ

Ship Information and Schedules

インフォメーション

2016年 夏 7月~9月

この夏も、多くのクルーズ客船が神戸港に入港を予定しています。「QUANTUM OF THE SEAS」、「CELEBRITY MILLENNIUM」の大型船も注目を集めています。



「飛鳥Ⅱ」(50,142総トン) 7月7日から計5回入港



「にっぽん丸」(22,472総トン) 8月10日から計4回入港



「ばしふいっく びいなす」(26,594総トン) 7月6日から計9回入港



オーシャン・ドリーム
「OCEAN DREAM」(35,265総トン) 7月27日から計3回入港



リリカ
「MSC LIRICA」(65,591総トン) 8月1日に入港



クアンタム・オブ・ザ・シーズ
「QUANTUM OF THE SEAS」(168,666総トン) 8月25日に入港



シルバー・ディスカバラー
「SILVER DISCOVERER」(5,218総トン) 9月13日に入港



セレブリティ・ミレニアム
「CELEBRITY MILLENNIUM」(90,963総トン) 9月21日に入港



●神戸港に入港予定のクルーズ客船（7月～9月）

船名	船籍	総トン数	バース	入港日	入港時間	出港日	出港時間
ぱしふいっく びいなす	日本	26,594	4Q1	7月6日(水)	18:00	7月7日(木)	10:00
飛鳥Ⅱ	日本	50,142	NAKA-BC	7月7日(木)	9:00	7月7日(木)	11:00
飛鳥Ⅱ	日本	50,142	NAKA-BC	7月10日(日)	10:00	7月10日(日)	16:00
ぱしふいっく びいなす	日本	26,594	4Q1	7月10日(日)	19:00	7月10日(日)	21:00
飛鳥Ⅱ	日本	50,142	NAKA-BC	7月15日(金)	9:00	7月15日(金)	17:00
ぱしふいっく びいなす	日本	26,594	4Q1	7月16日(土)	10:00	7月16日(土)	17:00
ぱしふいっく びいなす	日本	26,594	4Q2	7月17日(日)	19:00	7月17日(日)	20:00
OCEAN DREAM	パナマ	35,265	4Q1	7月27日(水)	14:00	7月27日(水)	23:00
MSC LIRICA	パナマ	65,591	4Q1/Q2	8月1日(月)	13:00	8月1日(月)	20:00
ぱしふいっく びいなす	日本	26,594	NAKA-BC	8月8日(月)	12:00	8月8日(月)	17:00
OCEAN DREAM	パナマ	35,265	4Q1	8月9日(火)	7:30	8月9日(火)	20:00
にっぽん丸	日本	22,472	NAKA-BC	8月10日(水)	17:00	8月10日(水)	20:00
ぱしふいっく びいなす	日本	26,594	NAKA-BC	8月11日(木)	16:00	8月11日(木)	18:00
OCEAN DREAM	パナマ	35,265	4Q1	8月19日(金)	14:00	8月19日(金)	18:00
にっぽん丸	日本	22,472	NAKA-BC	8月22日(月)	14:00	8月22日(月)	15:00
ぱしふいっく びいなす	日本	26,594	NAKA-BC	8月24日(水)	14:00	8月25日(木)	11:00
QUANTUM OF THE SEAS	バハマ	168,666	4Q1/Q2	8月25日(木)	15:00	8月26日(金)	23:59
ぱしふいっく びいなす	日本	26,594	NAKA-BC	8月28日(日)	15:00	8月29日(月)	13:00
SILVER DISCOVERER	バハマ	5,218	NAKA-BC	9月13日(火)	6:30	9月13日(火)	18:00
飛鳥Ⅱ	日本	50,142	4Q1	9月13日(火)	9:00	9月13日(火)	17:00
飛鳥Ⅱ	日本	50,142	NAKA-BC	9月16日(金)	9:00	9月16日(金)	17:00
CELEBRITY MILLENNIUM	マルタ	90,963	4Q1/Q2	9月21日(水)	11:00	9月22日(木)	22:00
にっぽん丸	日本	22,472	NAKA-BC	9月27日(火)	10:00	9月27日(火)	17:00
ぱしふいっく びいなす	日本	26,594	4Q1	9月27日(火)	14:00	9月27日(火)	16:00
にっぽん丸	日本	22,472	NAKA-BC	9月30日(金)	16:00	9月30日(金)	18:00

注1 4Q1、4Q2、4Q2：神戸ポートターミナル NAKA-BC：中突堤旅客ターミナル

注2 スケジュール・バース等は変更・追加されることがありますのでご注意ください。

●練習船入港予定（7月～9月）

船名	所属等	総トン数	入港	出港	バース
大成丸	海技教育機構	3,990	6月9日(木) 10:00	7月4日(月) 14:00	新港第1突堤EF
銀河丸	海技教育機構	6,185	7月22日(金) 10:30	7月27日(水) 14:15	新港第1突堤C
日本丸	海技教育機構	2,570	8月19日(金) 10:00	8月25日(木) 14:00	新港第1突堤C
大成丸	海技教育機構	3,990	8月19日(金) 10:00	8月24日(水) 14:00	新港第1突堤EF
海王丸	海技教育機構	2,556	9月1日(木) 10:00	9月5日(月) 14:00	新港第1突堤C



練習帆船「海王丸」

*スケジュール、バース（停泊場所）等は、変更されることがあります。

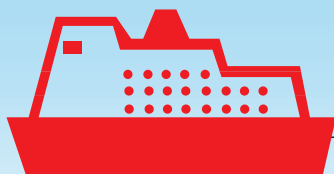

Welcome to Port of KOBE

初入港船・新規航路船インフォメーション

●神戸港によろこそ！ 初入港船・新規航路船

入港月日	船名	船籍	総トン数	船種	航路	運航者(船社)	代理店
3月9日(水)	RBD DALMATIA	キプロス	7,545	コンテナ船	青島(中国) (PjX2)	ASEAN SEAS LINE CO. LIMITED.	山九(株)
4月11日(月)	SITC HANSHIN	香港	17,119	コンテナ船	東南アジア (VTX1)	SITC CONTAINER LINES CO.,LTD.	(株)日新
6月2日(木)	WONDERFUL GRACE	マニラ	8,255	在来型貨物船	フィリピン	WESTWIND SHIPPING	(株)住友倉庫

関西-青島航路 開設

「RBD DALMATIA」の初入港を歓迎

PC-16/17バースにて



「SITC HANSHIN」の初入港を歓迎

PC-14バースにて



「WONDERFUL GRACE」の初入港を歓迎

PI-Fバースにて



3月～6月に入港したクルーズ客船



「QUANTUM OF THE SEAS」初入港

3月17日「QUANTUM OF THE SEAS」(168,666総トン)が神戸港に初入港しました。ロイヤル・カリビアン・インターナショナル(米国)が運航するアジアで最大の客船で、神戸港に入港したクルーズ船でも過去最大。入港時は神戸市消防艇による歓迎放水や神戸市消防音楽隊による歓迎演奏で出迎え、船内で初入港歓迎セレモニーを行いました。(神戸ポートターミナルにて)



「SEABOURN SOJOURN」初入港

ラグジュアリー・クルーズで高い評価を得ている、シーボーン・クルーズ(米国)が運航する「SEABOURN SOJOURN」(32,346総トン)が3月21日神戸港に初入港しました。船内では初入港歓迎セレモニーを行いました。(中突堤旅客ターミナルにて)



「MARINER OF THE SEAS」入港

3月28日と5月7日、ロイヤル・カリビアン・インターナショナル(米国)が運航する客船「MARINER OF THE SEAS」(138,279総トン)が入港しました。それぞれの入出港時には、神戸市消防音楽隊や神戸学院大学吹奏楽部、流通科学大学和太鼓部、そして夙川ブラスアンサンブルの皆さんにお越しいただき、歓迎・歓送演奏を行いました。(神戸ポートターミナルにて)



「INSIGNIA」初入港

オーシャニア・クルーズ(米国)が運航する客船「INSIGNIA」(30,277総トン)が4月12日神戸港に初入港しました。入港時は神戸市消防艇による歓迎放水、神戸市消防音楽隊による歓迎演奏で出迎えました。また船内では初入港歓迎セレモニーを行いました。(神戸ポートターミナルにて)



「VOLENDAM」入港

ホーランド・アメリカ・ラインが運航する「VOLENDAM」(61,214総トン)が、4月14日に神戸港に入港、4年連続10回目の入港となりました。寄港を歓迎し、表敬訪船を行い、記念品や花束を贈呈しました。(神戸ポートターミナルにて)



「DIAMOND PRINCESS」入港

プリンセス・クルーズ(米国)が運航する「DIAMOND PRINCESS」(115,906総トン)が、5月から6月にかけて計6回神戸港に入港しました。同社は日本での発着クルーズを行って、今年で4年目となり、今回は神戸港を拠点にしたクルーズが実施されました。それぞれの出港時には、須磨翔風高校和太鼓部、甲南大学JAZZ研究会、神戸市消防音楽隊による歓送演奏で盛大に出港を見送りました。(神戸ポートターミナルにて)



「CALEDONIAN SKY」入港

5月12日、ノーブル・カレドニア（英国）が運航する「CALEDONIAN SKY」（4,200総トン）が昨年に続いて神戸港に入港しました。寄港中は表敬訪船を行い花束や記念品を贈呈しました。（中突堤旅客ターミナルにて）



「GOLDEN PRINCESS」初入港

5月29日、プリンセス・クルーズ（米国）が運航する「GOLDEN PRINCESS」（108,865総トン）が神戸港に初入港しました。入港時は神戸市消防艇による歓迎放水、神戸市消防音楽隊による歓迎演奏で出迎えました。寄港中船内では、初入港歓迎セレモニーを行いました。（神戸ポートターミナルにて）



「COSTA VICTORIA」入港

6月1日、コスタ・クルーズ（イタリア）が運航する「COSTA VICTORIA」（75,166総トン）が神戸港に入港、4年連続の入港となりました。入港時は神戸市消防音楽隊による歓迎演奏で出迎え、また、本船には表敬訪船を行い寄港を歓迎しました。（神戸ポートターミナルにて）



「MSC LIRICA」初入港

MSCクルーズ（イタリア）が運航する「MSC LIRICA」（65,591総トン）が6月5日神戸港に初入港しました。入港時は神戸市消防艇による歓迎放水、神戸市消防音楽隊による歓迎演奏で出迎え、寄港中には初入港歓迎セレモニーを行いました。出港時は流通科学大学和太鼓部による歡送演奏で見送りました。（神戸ポートターミナルにて）

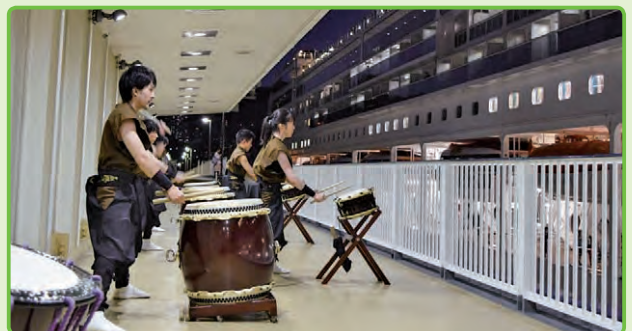



神戸運輸監理部長
秋田 務さん

今年4月、神戸運輸監理部では新たに秋田務部長が着任されました。運輸監理部の今後の方針や秋田さんご自身の職務上のエピソード、神戸の印象などについてお話を伺いました。

秋田運輸監理部長の横顔

昭和31年に山口県柳井市の柳井港というところで生まれました。海に近く、小学校の臨海学校でカッター訓練をするような土地柄で、船には幼い頃から馴染みがありました。祖父が対岸の周防大島の出身で大島商船高等専門学校をでて、日本郵船(株)の国際航路の機関長をしていたこともあって、大学では造船工学を専攻しました。

昭和56年に運輸省に入省しましたが、最初に配属されたのが神戸海運局です。それから35年の年月を経て、またこの神戸に戻って来たことに、神戸との縁を感じています。

35年間のキャリア

35年間、ほぼ東京の運輸省(現・国土交通省)で海事行政一筋に取り組んできました。運輸省の係長時代は、海の国連といわれるIMO(国際海事機関)担当の仕事をしていました。最初の頃は国際関係の仕事が長かったですね。船は世界中に行くので、船の安全基準を作るときは、条約で世界ルールを決めることになります。ロンドンにあるIMOの本部に約100カ国が集まって条約などを決める総会に出席したり。

平成3年にはスペインのカナリヤ諸島にある日本総領事館に領事として、家族と一緒に3年間赴任しました。ラス・バルマスは、「大西洋のハワイ」と言われるところで、水産物の買い付けなどで商社の方も駐在していましたし、日本の遠洋漁業の基地があります。ここでは邦人保護やビザ、パスポートなど外務省関係の仕事に携わりました。御存じのように、スペインはサッカーが盛んな土地で、地元プロチームの試合などを同僚とよく観戦に行ったのを覚えています。

平成12年にジェットロ上海センターに赴任したときは、SARSが流行し大変でした。日本からの出張者がまったく来なくなり、原因も対策も分からないまま、総領事館と協力して情報を得ながら、ジェットロ上海の駐在員は全員現地に残りました。今もこのメンバーとは戦友のような意識があります。

平成15年から平成24年の9年間は国土交通省海事局におりましたが、ここでは安全で環境にやさしい海上輸送の実現に向け安全・環境基準に関わる検査・監査体制の構築などの業務に携わりました。

今後の抱負

神戸に来て約2週間で熊本地震が発生しました。神戸は阪神・淡路大震災を経験した土地です。防災や安心について、いま一度

危機意識をもって取り組んでいきたいと思っています。阪神・淡路大震災の時は、神戸が陸の孤島となり、旅客船が臨時航路を開設して、多くの人を運びました。今は、当時より旅客船事業者の方も減っていますので、災害時の体制をどうするか、改めて、関係機関とも連携して考えていきます。

クルーズに関しては、神戸は瀬戸内海観光のゲートウェイであり、灘五郷、有馬温泉、神戸牛、六甲の水など、思いっただけでも魅力が一杯です。飛行機で来て瀬戸内海でクルーズを楽しむ「フライ&クルーズ」のようなプランもあると思いますし、新しい楽しみ方を提案することで、リピーターの増加も期待できるのではないのでしょうか。

政府は、外国人旅行者について、2020年にはクルーズで500万人、全体で4000万人という観光ビジョンを掲げています。神戸の魅力を最大限アピールしていきたいですね。

また、神戸運輸監理部は、海運・港運・倉庫など港のユーザーとなる事業を所管しています。港の発展のためにも、海事産業の発展のためにも、海事人材の確保・育成が大事です。運輸監理部では、これまでもハローワークや事業者・団体と協力してのリクルート活動などを行っていますが、神戸は神戸大学や海技大学校など学術・教育訓練機関も充実していますので、しっかり連携して次世代を担う子どもや青年たちに海に親しんでもらう取り組みを行い、将来の優秀な人材の確保を目指したいと思います。

神戸の印象

神戸は海の街ですし、東京に比べ、人も多すぎず少なすぎず、コンパクトで住みやすい、文化的でバランスのとれた街です。最近も海洋博物館に行き、カッター大会も観戦しました。運輸監理部の職員チームが出場して1勝をあげたので、よくやったと(笑)。カッター大会には約100チーム、1000人近い人が参加していて、海のイベントでこれだけの人が集まるのは、やはり、神戸ならではの感心しました。

出身の山口県に「獺祭」というお酒があり、ワインのような日本酒ということで海外でも人気があります。私も「獺祭」を飲んで日本酒にはまりました。神戸では、灘五郷の蔵元が「灘の生一本」という統一銘柄で日本酒を出すと聞きましたし、ぜひ、一度灘へも足を運んでみたいと思っています。来年は神戸港開港150年ですから、多くの方に神戸に来て頂き、記念イベントなどを通じて、海や港、船にもっと興味を持って頂けたら嬉しいですね。

神戸海洋博物館 カワサキワールド便り

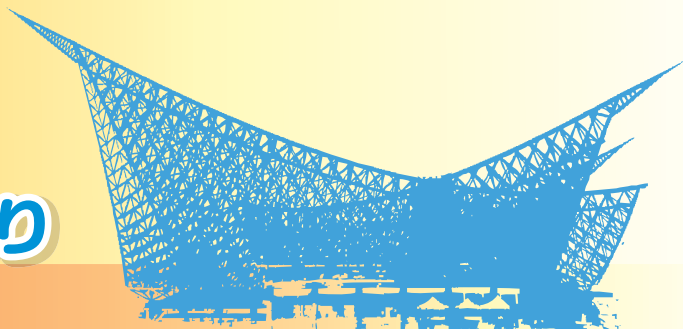

神戸海洋博物館

紙で作る船の模型「船舶模型制作同好会 ザ・コンパス第3回作品展」を開催

4月10日(日)から5月15日(日)まで、神戸海洋博物館エントランスホールにおいて、紙で作る船の模型「船舶模型制作同好会 ザ・コンパス作品展」を昨年に引き続き開催しました。

この展覧会は「船舶模型制作同好会 ザ・コンパス」の会員が制作した、紙で作った船舶模型の展覧会です。今回は「日本の客船・貨客船今昔」と題して、明治時代から現代に至るまでの代表的な客船・貨客船「飛鳥Ⅱ」「平洋丸」等約40点が展示されました。

また5月4日の祝日には、「親子ペーパーシップ教室」を開催し、ザ・コンパスの会員の指導のもと紙を切ったり、貼ったりして、神戸市消防局の消防艇「くすのき」のペーパーシップを参加者全員が完成させて喜んでいました。

前回好評だった“紙とんぼ”(紙でできた竹とんぼ)も制作し今回は希望者に作り方を教えて自



ペーパーシップ展示風景

分で制作させたりして、子供たちに配布していました。

海洋博物館には、ペーパーシップの常設展示がありますので、興味のある方はぜひお越しください。



ペーパーシップ教室

水中写真展「面白い海中世界」開催

5月31日(火)から6月26日(日)まで、神戸海洋博物館のエントランスホールにおいて、水中写真展「面白い海中世界」が開催されました。

この展覧会は、兵庫地区スキューバダイビング安全対策協議会が、スキューバダイビングの普及活動の一環として開催する写真展で、同協議会加盟のダイビングショップから応募のあった作品50点が出展されました。

今回も水中写真展の他、「シーボーンアート」も展示されており、水中写真に花を添えていました。「シーボーンアート」は「Sea Born Art」と書き、「海から生まれた美術」という意味です。浜辺に漂着した貝殻・海藻・流木などの自然物や、人間が作り出したガラス・プラスチック・ビニールなどを集めて、ゴミは処理し、アートになりそうなものを持ち帰り作品にしています。みなさんも浜辺を散策し、材料を集め「シーボーンアート」に挑戦してみてください。

※「シーボーンアート」はNPO日本渚の美術協会の登録商標です。



水中写真展示風景

お問合せ

一般社団法人神戸港振興協会 神戸海洋博物館担当 ☎078-327-8983

カワサキワールド

ミニ鉄道フェスタを開催しました！2日間で約2,500人のお客様で賑わいました。

4月23日、24日に、恒例のミニ鉄道フェスタin神戸メリケンパークを開催しました。

このイベントは、石炭を燃やして走る蒸気機関車（SL）などのミニチュア列車に体験乗車できるものです。

当日は天候にも恵まれ、心地よい春風のなか、海際まで広がる

メリケンパーク内に敷かれた一周約500mの特設線路を走り、多くのお客様にお楽しみ頂きました。今回も全国から集まった愛好家が自前のミニ鉄道車両55両を持ち寄り、様々な車両に大人から子どもまで夢中になっていました。



神戸海洋博物館 カワサキワールド
KAWASAKI Good Times World

- 開館時間 10：00～17：00（入館16：30まで）
- 休館日 月曜日（月曜日が祝日の場合翌日休館）、年末・年始（12月29日～1月3日）
- 交通 【電車】市営地下鉄海岸線「みなと元町駅」から徒歩約10分／JR・阪神「元町駅」から徒歩約15分／神戸高速（阪急・山陽）「花隈駅」から徒歩約15分
【車】山陽新幹線「新神戸駅」から車で約15分／阪神高速道路京橋ランプから車で約5分／ハーバーハイウェイ新港ランプから車で約5分（周辺に有料駐車場あり）

●入館料金

個人料金	一般団体		学校団体
	15名以上	50名以上	
大人（高校生以上）	600円	550円	500円 高校生 200円
小人（小・中学生）	250円	220円	200円 小・中学生 100円



神戸空港です。



スカイマーク特別デザイン機「タイガースジェット」就航

4月27日～10月末の期間、スカイマークが「タイガースジェット」を運航しています。これは「神戸 旅の港街 プロジェクト」の第5弾として、スカイマークにおける西の拠点である神戸空港の利用を通じて、神戸をはじめとした関西地域の魅力を全国の皆様に広く知って頂くため、兵庫県に本拠地を置くプロ野球球団「阪神タイガース」とコラボレーションしたものです。機体側面に阪神タイガースのロゴがデザインされ、機内では、客室乗務員が阪神タイガースのユニフォームを着用したり、座席に阪神タイガースのロゴを記した特製ヘッドレストカバーを設置したり、ご搭乗及び降機の際に「六甲おろし」を放送するなど、阪神タイガースにちなんだ演出が行われています。また、前方ドアの横には、阪神タイガースのロゴとともに、神戸空港開港10年記念ロゴマークもあしらっていただいています。

この運航に合わせて、神戸空港にあるスカイマークの格納庫内で、5月20日にはお披露目記念式典、21日には一般公開が行われました。参加者は「タイガースジェット」を間近で見ることができ、写真撮影や公開された機内の見学も楽しんでいました。

神戸空港では、これまでも航空各社と様々なイベントに

取り組んでまいりました。今後も、様々な形で楽しいイベントやPRを企画してまいりますので、ぜひ神戸空港にお越しください。イベント開催はFacebookやホームページ等でも情報発信を行いますので、ぜひチェックしてください。



機体前方ドアの横にあしらったロゴマーク



一般公開の様子

更に利便性の高い空港に

平成18年2月16日に開港した神戸空港は、今年2月に開港10周年を迎えました。これまでの利用者数は累計で2,500万人を超え、三宮から近く、アクセスの良い空港として、広く皆様にご利用いただいています。平成28年6月現在、航空各社4社(ANA、スカイマーク、ソラシドエア、エア・ドゥ)により、札幌(新千歳)、茨城、東京(羽田)、長崎、鹿児島、沖縄(那覇)の6路線が運航されています。

今年4月から関西エアポート株式会社による関西国際空港と大阪国際空港の運営が始まり、神戸空港を含めた関西3空港を取り巻く環境が大きく変化する中、それぞれの空

港のポテンシャルが十分に活用されることで、関西全体の航空輸送需要の拡大のみならず、関西経済全体の発展に大きく資するものと考えています。そのために、現在、関西3空港の一体運営に向けて、神戸空港の民間事業者への運営委託の準備を進めています。

今後とも、神戸空港の一層の利活用によって、利用者の利便性の向上はもとより、神戸経済の活性化、さらには関西経済全体の発展に貢献していきたいと考えております。引き続き全力をあげて取り組んでまいりますので、ご理解、ご支援を賜りますようお願いいたします。

10周年記念キャンペーン実施中!

神戸—関西空ベイ・シャトルは、おかげさまで2016年7月13日に就航10周年を迎えます。それを記念して、7/1(金)~7/31(日)までの期間中、ベイ・シャトルをご利用のお客様に豪華賞品が当たるキャンペーンを実施中です。

神戸空港—関西国際空港間は、ベイ・シャトルならわずか30分。渋滞がなく移動が快適!また、神戸側専用駐車場が旅行期間中ずっと無料(片道乗船でもOK)で利用できます。

夏のご旅行で関空をご利用される際は、是非、高速船ベイ・シャトルをご利用ください!



10周年記念キャンペーン

- 詳しくはベイ・シャトルHPをご覧ください。
(<http://www.kobe-access.jp/>)

往復割引チケット

- 往復乗船券 → **3,000円**(通常大人3,700円)
- KIX-ITMカード・ウエストメンバーズカード提示で**2,800円に割引**

さらに便利になりました!

- 船の待ち時間に外貨両替ができるようになりました。さらに7/1(金)~9/30(金)の期間中、ベイ・シャトルご乗船のお客様で、日本円から外貨へ両替された方に旅行グッズプレゼント!

●お問合せについて

(株)OMこうべ 海上アクセス事業部

☎078-304-0033 (9:00~18:00、年中無休)

<http://www.kobe-access.jp/>

時刻表

平成27年4月1日以降

神戸空港			
神戸空港 海上アクセス ターミナル 棧橋発	関西空港 棧橋着	関西空港 第1ターミナル 4階国際線 出発ロビー着	関西空港 第2 ターミナル着
①	②	③	④
5:30	6:01	6:10	6:20
6:30	7:01	7:10	7:20
7:15	7:46	7:55	8:05
8:00	8:31	8:40	8:50
9:00	9:31	9:40	9:50
10:00	10:31	10:40	10:50
11:00	11:31	11:40	11:50
12:30	13:01	13:10	13:20
14:00	14:31	14:40	14:50
15:30	16:01	16:10	16:20
17:00	17:31	17:40	17:50
18:00	18:31	18:40	18:50
19:00	19:31	19:40	19:50
20:00	20:31	20:40	20:50
21:00	21:31	21:40	21:50
22:45	23:16	23:25	23:35

関西空港		
第1ターミナル 1階12番 バスのりば発	関西空港 棧橋発	神戸空港 海上アクセス ターミナル 棧橋着
①	②	③
6:20	6:30	7:01
7:05	7:15	7:46
7:50	8:00	8:31
8:50	9:00	9:31
9:50	10:00	10:31
10:50	11:00	11:31
11:50	12:00	注) 12:36
13:00 13:05	13:15	13:46
14:30 14:35	14:45	15:16
16:15 16:20	16:30	注) 17:06
17:45 17:50	18:00	18:31
18:45 18:50	19:00	19:31
19:45 19:50	20:00	20:31
20:45 20:50	21:00	21:31
21:45 21:50	22:00	22:31
23:45 23:50	0:00	0:31

注) 片道通常所要時間は31分ですが、関西空港12:00発便と16:30発便は、36分です。

TOPICS 神戸港

🚢「新人さん、いらっしゃ〜い」 神戸港オリエンテーション

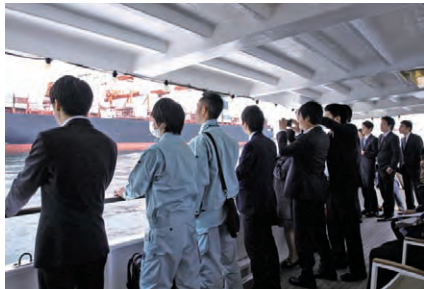

船上からコンテナターミナルなどを視察

新年度がスタートした4月6日と7日、神戸港振興協会主催で、会員各社の新入社員等を対象とした神戸港オリエンテーション（神戸港研修）を開催しました。半日のプログラムを、2日間の午前と午後で開催し、計62社、331名にご参加いただきました。

このオリエンテーションは、新たに神戸港を職場とされた、会員企業の新入社員の方を主な対象として、例年この時期に開催しています。プログラムを通じ、神戸港の特色や機能を理解し、今後の業務に活かしていただくことを目的としています。

主催者挨拶で、当協会の宮本一郎事務局長は、「来年には開港150年を迎える神戸港を益々すばらしい港にすべく、ともに力を合わせていきましょう」と述べ、未来の神戸港の担い手に、大いに期待を寄せました。

講義は神戸海洋博物館ホールで行い、神戸市みなと総局振興課による神戸港の概要説明や、当協会による神戸港のイベントの概要説明を行いました。

その後、神戸港遊覧船「ファンタジー」または「ロイヤルプリンセス」に乗船し、

海上から神戸港を約1時間見学してもらいました。船内では、当協会の森田潔参事が、港湾施設、荷役機械や船舶について解説を行いました。

真新しいスーツや作業服に身を包んだ新入社員の方々は、真剣なまなざしで、神戸港について学んでいました。

🚢今年で28回目の開催 KOBEMEXフェスタ



家族連れでにぎわうメリケンパーク

平成元年から実施、今年で28回目を迎える「KOBEMEXフェスタ2016」。今年もゴールデンウィークの4月29日から5月1日の3日間、さわやかな晴天の下、メリケンパークで開催され、3日間で約8万人が訪れました。

神戸ミートフェア実行委員会主催で毎年好評の2016神戸ミートフェア「神戸ワイン&ビーフ祭」も同時開催。神戸ワイン・ビーフの試食やすき焼きの試食、神戸ワインの試飲などができるとあって、多くの人々に賑わい、産地直送の地元農水産物の販売コーナーも好評でした。

また、こちらも毎年恒例行事となった「ヘリコプター遊覧飛行」や「海・船・港の写生会」、「リサイクルマーケット」も開催され、市民生活を守るコーナーでは、

「パトカー・白バイの展示」や今回は「消防艇の船内一般公開」も行われ、たくさんの家族連れが楽しんでいました。

「シーサイドステージ」では、神戸市消防音楽隊や地元のバンド、ダンスユニット等が次々と観客を楽しませました。

神戸と宮崎を結ぶ宮崎カーフェリーにちなみ、「みやざきに来んね！宮崎PRブース」もあり、焼酎やちりめん、新鮮な野菜の販売が行われたほか、4月29日には、赤いハッピーに身を包み、お面を付けた人びとが輪になって「日向ひよっこ踊り」を披露し、会場が大いに沸きました。



庄巻の「日向ひよっこ踊り」

🚢練習帆船「日本丸」が 約8か月ぶりに入港

将来の船舶職員を養成する独立行政法人海技教育機構の練習帆船「日本丸」が、5月から6月にかけて2回、新港第一突堤に寄港しました。

同船には、士官・乗組員54名、波方および宮古海上技術短期大学の実習生113名（うち女子2名）が乗船。実習生は4月1日に東京で乗船後、細島・長崎・神戸（5月6日～12日）・門司・神戸（5月30日～6月4日）・東京と約2か月半の間、国内沿岸での航海訓練を行いました。



入港歓迎セレモニーの様子

神戸市、神戸港振興協会、神戸海事広報協会では、同船の寄港を歓迎し、入港歓迎、出港歓送セレモニーを開催しました。

ゴールデンウィーク期間中の5月6日の入港時には、神戸市港務艇による出迎えと神戸市消防艇による歓迎カラー放水、そして岸壁での歓迎セレモニーで寄港を歓迎しました。

セレモニーでは、神戸市みなと総局 小松信彦にぎわい創出担当部長が、「帆船のある景色は神戸の誉でもある。来年の開港150年の記念事業では、貴機構の5隻の練習船に大集合いただき、その凛々しい姿を市民の方々に見ていただきたい」と思っている。実習生のみなさんには、約1週間という短い停泊期間ではあるが、神戸で大いにリフレッシュしていただきたい」と挨拶しました。

続いて、神戸港振興協会 宮本一郎事務局長から、村田 信船長、今 吾一機関長、実習生代表 小林 伸成さんへ記念品が、神戸海洋博物館マリンメイトより、同船長、同機関長、実習生代表 高井 頌平さんへ、歓迎花束が贈呈されました。

村田 信船長は、「練習帆船・日本丸をはじめ5隻の練習船で、海運界を担う若

者を育てている。これまで70年以上もの間、航海訓練所として運航していたが、今年4月1日より海技教育機構として生まれ変わった。神戸港のみなさんには、練習船寄港の際にはいつも歓迎いただき、毎回帰ってきたという、ほっとした安堵を覚える」と述べました。

同船は、再度5月30日から6月4日の期間にも神戸に寄港。6月4日の出港時には、出港セレモニーのあと、「日本丸」より練習帆船出港時に行う儀礼「登檣礼(とうしょうらい)」が行われました。

緑地整備工事が完了し、新港地区の新たな展望緑地となった新港第一突堤に響く若人の声は、神戸港の新たな未来を予感させました。



「日本丸」実習生による登檣礼

🚢神戸まつり「神戸港カッターレース」を開催

5月8日、神戸港カッターレースを開催し、県内外から参加した91チームが白熱したレースを展開しました。神戸市、神戸港振興協会、神戸市民祭協会等が主催するこのレースは、第38回目を迎える今年も、第46回神戸まつり行事として、また来年に控える神戸開港150年記念事業イベントとして、メリケンパーク東側海



男女チーム代表による選手宣誓

域で開かれました。

「市民に親しまれるみなとづくり」などを目的に始まったカッターレースは、8人乗りの端艇でスピードを競うもので、海運・港湾企業はもとより、一般企業や市民グループも参加します。このような市民参加型のカッターレースは神戸港から始まり、今では横浜や大阪、広島、淡路などにも広がっています。

今年は男子レース54チーム、女子レース19チーム、シニアレース18チームの計91チームが参加し、全49レースが繰り広げられました。

優勝チームは、男子が「チャレンジ権」(市民チーム)、女子が「商船ギャルズ」(神戸大学)、シニアが「岬々羅山ウォーリアーズ」(広島商船高専OB)でした。

当日は好天に恵まれ、観客も約2万人に上りました。会場では練習帆船「日本丸」やクルーズ船「ダイヤモンドプリンセス」も華を添え、大盛況のうちに幕を閉じました。



5月の風物詩として市民に親しまれるレース

🚢神戸まつり「港の行事」で「神戸港繁栄の鐘」響く



神戸港湾勤労者表彰式の様子

5月13日、「第46回神戸まつり」の一環行事として、神戸市みなと総局や神戸港振興協会では「港の行事」を開催しました。

神戸海洋博物館ホールで行われた「神戸港湾勤労者表彰式」では、神戸港で多年にわたり港湾業務に従事し、神戸港の発展に寄与した功績顕著な港湾労働者や船舶乗組員等27名に、岡口憲義副市長から表彰状が贈呈されました。

続いて「みなと繁栄安全祈願祭」では、港湾関係者約150名が列席し、須磨区の網敷天満宮の宮司らが神戸港や神戸空港の安全を祈願しました。

最後に同館東側屋上で、神戸港の繁栄と船舶の安全航海、神戸空港の繁栄と安全な運営を祈念して、岡口副市長や



神戸まつりの開幕を告げる「神戸港繁栄の鐘」マリンメイトの木村真理さんらが、「神戸港繁栄の鐘」を高らかに打ち鳴らしました。

🚢「神戸まつり」おまつりパレードに参加

今年で第46回を迎えた神戸まつり。5月15日、神戸港振興協会は、今年も「うみ・みなとの仲間たち」の一員として、神戸港の海事関係団体とともに、海・船・港の役割を伝えるために参加しました。

フロートトラックには、神戸ポートタワーの「キャプテンタワー君」、ライフジャケット着用推進キャラクター「ウクゾウくん」、海上保安庁「うみまるくん」、神戸海洋博物館のマリンメイトらが乗り、神戸海事広報大使による行進や、神戸海洋少年団による手旗信号、第5管区海上保安本部が「愛します！守ります！日本の海」横断幕を掲げ、ライフジャケットの着



神戸開港150年をPR

第47回 神戸港湾勤労者表彰式 被表彰者

業種	推薦団体	所属会社	氏名
船内	神戸船内荷役協会	住井運輸株式会社	堀本 弘一
		日本港運株式会社	米崎 満慈
		上津港運株式会社	作田 一良
		神戸サンソー港運株式会社	谷口 誠
		昌栄運輸株式会社	百本 博二三
		日栄運輸株式会社	服部 一信
		中央港運株式会社	石川 兼八
		甲陽運輸株式会社	上田 隆弘
沿岸	神戸港沿岸荷役業会	神菱港運株式会社	松本 智樹
		上津港運株式会社	古川 憲史
		大西運輸株式会社	真弓 義昭
		日本港運株式会社	川野 敏一
		神菱港運株式会社	高田 貞義
海貨	神戸海運貨物取扱業組合	菱神運輸株式会社	三浦 博之
		株式会社大森廻漕店	高橋 信幸
関連	神戸港関連事業協会	関西荷造工業株式会社	入江 和弘
はしけ	神戸港はしけ運送事業協同組合	双和海運株式会社	橋本 力雄
曳船	協同組合神戸タグ協会	日東タグ株式会社	竹永 裕司
通船	神戸港交通船業組合	大阪湾パイロットポート株式会社	古里 賢一
検数	兵庫県港運協会	一般社団法人全日検神戸支部	米田 喜一
		一般社団法人日本貨物検数協会	小寺 昌英
検量	日本鑑定検量協議会関西支部	一般社団法人日本海事検定協会	森本 恭昭
作業船	神戸起重機船協会	寄神建設株式会社	川戸 豊巳
網取り	早駒運輸株式会社	早駒運輸株式会社	青木 則男
水先業務	大阪湾水先区水先人会	大阪湾水先区水先人会	市川 由紀美
環境美化	一般社団法人神戸清港会	一般社団法人神戸清港会	杉本 良昭
福利厚生	一般財団法人神戸港湾福利厚生協会	一般財団法人神戸港湾福利厚生協会	木村 嘉和

合計27名 (敬称略)



“情熱の赤”Tシャツで“デート”をPR

用をPRするなど、14団体296名がパレードに参加し、沿道から声援を浴びました。

また、今回は「神戸ウエディング会議」とのコラボレーションで、date.KOBEプロジェクト実行委員会の一員としても参加しました。パレードでは、おそろいの真っ赤なロゴ入りTシャツで風船を持ちながら行進しました。

④第13回 KOBEみなとマルシェ開催

5月22日、KOBEみなとマルシェ（主催 NPO法人KOBEみなとマルシェ）が開かれ、約4万人が訪れました。

会場となった中突堤では、「みなとマルシェふれあいブース」「兵庫の恵み産直ブース」「KOBEご当地ハンバーガーブース」に計46店舗が並び、自慢の味で訪れる人を楽しませました。



みなと風景をバックにパフォーマンス

イベントステージでは、2016年ミスユニバーシティ兵庫グランプリ&ファイナリストによるショーが開催されたほか、これからのミュージックシーンを担うバンドや、兵庫にゆかりのあるアーティストがパフォーマンスを繰り広げ、にぎわいました。

④集貨・創貨・競争力強化 神戸市みなと総局事業計画 説明会を開催



説明会の様子

神戸港振興協会は5月24日、当協会の会員を対象に、神戸海洋博物館ホールで2016年度神戸市みなと総局事業計画説明会を実施しました。神戸市みなと総局技術部の山本雄司 担当部長を講師として招き、国際コンテナ戦略港湾施策の推進による競争力強化事業や、来年の開港150年記念事業などについて説明いただきました。

神戸港の港勢については、コンテナ取扱量が昨年、前年比3.5%増の270万7,000TEUと伸び、阪神・淡路大震災後の最高を記録したことを挙げ、中国経済の減速などで五大港のうち他の4港の取扱量が前年度実績を下回る中、神戸港では国の「国際戦略港湾競争力強化対策事業」で西日本諸港からフィーダー貨

物を集約し、内貿コンテナが4.7%増加するなど、集貨施策が功を奏したと述べ、今年度も集貨事業を通じて戦略港湾の取り組みを一層強化すると述べました。

創貨については、国の制度を活用し、流通加工機能を有する施設として、ポートアイランドで4月に上組の流通加工センターが竣工し、六甲アイランドで3月に川西倉庫の新倉庫建設が着工することを挙げました。

競争力強化に向けたハード整備では、六甲アイランドのRC6・7岸壁で4月20日、六甲東水路の水深16m、水路幅340mの整備を実現、暫定供用しており、今後、RC4、5岸壁の水深16m化を進め、基幹航路の大型船化に対応する方針を示しました。

水素サプライチェーン事業では、液化水素運搬船が寄港できる岸壁を神戸空港地区に整備予定で、今後需要が見込まれる水素エネルギー供給に対応するとしました。

来年1月に迎える神戸開港150年記念事業では、日本港運協会の第90回定時総会が2017年5月24日、神戸ポートピアホテルで開催が決定したことや、メリケンパークの再整備、総合福利厚生施設の建設などについて説明し、会員に協力を呼びかけました。

神戸港振興協会だより

神戸港振興協会新会員ご紹介

平成28年 4月 (株)BARIKI

平成28年 6月 一般社団法人
全国中小貿易業連盟

神戸開港150年 神戸港の歴史シリーズ

第2回 江戸幕府の 鎖国政策から開港へ

一般社団法人 神戸港振興協会

参事 森田 潔



「神戸開港150年旗」(神戸ポータルタワー)

1639年(寛永16年7月)に長崎からポルトガル人を追放して来航を禁止したことによって始まった江戸幕府の鎖国政策は、1859年6月28日(安政6年)に神奈川と長崎、箱館が開港するまでの長きにわたって続けられました。

1673年(延宝元年5月)にイギリス艦「リターン」が長崎に来航して貿易を要望して以降、外国艦船が日本列島周辺に度々現れ、幕府は常に彼らの脅威にさらされるようになります。列強諸国の度重なる開港への要求に対して、1854年3月31日(嘉永7年)日米和親条約の締結によって下田と箱館の開港が約束され、同年10月14日には長崎での日英和親条約の締結でイギリスとの間にも長崎と箱館の開港を約束し、続いて同年10月23日にはオランダに対しても下田と箱館の開港を約束していきます。

1855年2月7日(安政元年)には下田で日露和親条約が、1856年1月30日には長崎で日蘭和親条約が締結されるなど次々と和親条約が結ばれていきました。

さらに、1857年にはアメリカ、オランダ、ロシアとの間で和親追加条約に調印し、1858年2月25日(安政5年)には日米修好通商条約の交渉が妥結しますが、これが勅許ならず、同年7月29日江戸湾のアメリカ艦上で日米修好通商条約を勅許の無いままに調印し、兵庫についても5年後の1863年1月1日の開港が決められました。

1858年8月18日に日蘭修好通商航海条約、貿易章程を、翌日には日露修好通商条約、貿易章程を、同年8月26日には日英修好通商条約、貿易章程を、同年10月9日には日仏修好通商条約、貿易章程をいずれも江戸で調印しています。

そして、1859年6月28日(安政6年)に幕府はロシア、イギリス、フランス、オランダ、アメリカに対して、神奈川と長崎、箱館での自由貿易を許可し、ここに長く続いた鎖国が解かれることになりました。

その後も1860年8月3日(万延元年)にはポルトガルとの間に日葡修好通商条約、貿易章程を、1861年1月24日にはプロシアとの間でも日普修好通商条約、貿易章程を、さらに1864年2月6日(文久3年)にはスイスとの間で日瑞修好通商条約、貿易章程を結んでいきます。

「兵庫」の開港について、当初は1863年1月1日でしたが、1861年5月2日に將軍徳川家茂は江戸・大坂の開市と兵庫、新

潟の開港を7年延期するようフランス、オランダ、アメリカ、イギリス、ロシアの元首に要請しています。

そして、1862年6月6日(文久2年)に幕府の遣欧使節竹内保徳が英国外相ラッセルとの間にロンドン覚書書を調印して、江戸・大坂の開市と兵庫、新潟の開港を5年間の延期と貿易制限の撤廃を約束しました。

同年9月12日には竹内保徳はロシア外相との間でも両市・両港の開市開港の延期と樺太国境を改めて確定する旨の協定をペテルブルクで調印。同年9月26日にはロンドン覚書書をオランダも受諾し、続いて同年10月2日には同覚書書についてフランスとの間でも協定書に調印しています。

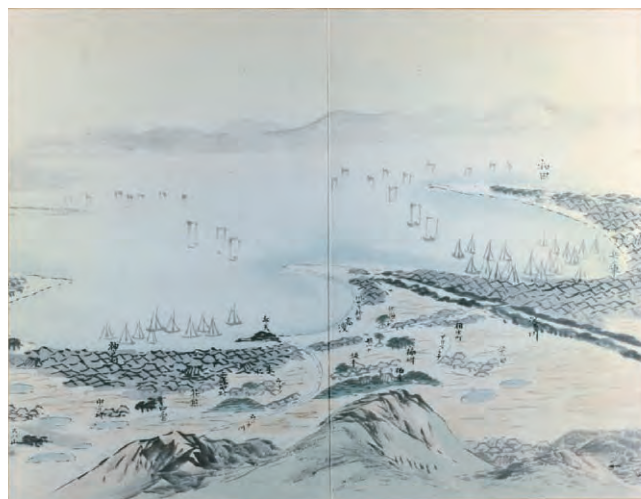

幕末頃の兵庫湾と神戸湾

のりくりと対応していた幕府に対して、1865年11月4日(慶応元年)にはイギリス艦5隻、フランス艦3隻、オランダ艦1隻の合計9隻の軍艦が兵庫沖に来航して、「兵庫」の即時開港と条約の勅許、輸入税率の改訂を申し入れるとともに周辺海域の測量を行っています。幕府を代表して老中阿部らが兵庫沖で各国代表と条約勅許、兵庫開港について会談しましたが、これを知った朝廷は11月17日に兵庫開港を4国代表に約束した罪によって老中阿部正外、同松前崇広の免職と処罰を要求し、10月1日付で免職、謹慎とし、將軍徳川家茂は名古屋藩主の徳川慶恕を上京させて条約勅許と兵庫の開港を奏請し、將軍職の辞表を関白に提出しましたが、孝明天皇は条約は勅許するが兵庫先期開港は不許可との勅書を朝彦親王、関白二条斉敬に渡しています。

(つづく)

はじめる
 コーヒーも映画も
 港からやってきた

	SOCCER	BEEF	MARATHON
JAZZ	COFFEE	CLOTHES	GOLF
FURNITURE	OLIVE	BANANA	LEMONADE
AQUARIUM	MOVIE	CAKE	BOWLING

神戸開港 150年

1868 ▶▶▶ 2017

神戸開港150年記念ピンバッジ 好評販売中!

神戸開港150年を記念し、記念ピンバッジを平成28年6月3日より販売中です。

販売価格 150円(税込)

販売場所 個数限定販売のため、売り切れの場合はご容赦下さい

- ① 神戸ポートタワー1階窓口 (神戸市中央区波止場町5-5) ■ 営業時間 9:00~21:00 (最終入場 20:30) ※季節により変動あり
- ② 神戸海洋博物館インフォメーション (神戸市中央区波止場町2-2) ■ 営業時間 10:00~17:00 (最終入場 16:30)
- ③ 神戸市総合インフォメーションセンター (JR三ノ宮駅・東口南側) ■ 営業時間 9:00~19:00





新港突堤～メリケンパーク沖海上より打ち上げ
神戸開港150年(2017年)プレイベント

打ち上げ数
10,000発

第46回
みなとこうべ

海上花火大会

平成28年8月6日(土) 19時30分～20時30分

荒天中止(順延無し)

中止決定は当日15時
Tel.0180-991-270

花火大会公式サイト ▶ <http://www.kobehanabi.jp>

※荒天でなくても、落雷の可能性がある際には、安全確保の観点から花火大会を一時的に中断、もしくは中止する場合や、数分間で全ての花火を打ち上げる場合があります。悪しからずご了承ください。

※新港第4突堤(ポートターミナル)の一般(個人)花火サポーター席は神戸海洋博物館、神戸ポートタワーのほか、ローソンとチケットぴあで取扱います。下記記載の地図をご確認頂き、お間違えのない様お願い致します。



一般(個人)花火サポーターを大募集! (新港第2突堤及び新港第4突堤)

みなと神戸の夜空を彩る夏の風物詩として、多くの市民や子供達に親しまれている「みなとこうべ海上花火大会」を資金面からご支援いただける一般(個人)花火サポーターを広く募集いたします。ご協賛いただくと、一般(個人)花火サポーター席で、ゆっくりイスにすわって観覧いただけます。毎年、増大する運営経費の確保に、大変な苦勞をしながら開催に至っている現状でございます。何卒、皆様方の温かいご理解とご支援をよろしくお願い申し上げます。

一般(個人)
花火サポーター
協賛席前売券(1席)

3,100円

イス・自由席

※お求め方法は、花火大会
公式サイトをご参照
ください。

花火サポーター席の場所

新港第2突堤
(神戸市中央区新港町2)

新港第4突堤

(ポートターミナル 西側2階・3階デッキ)

- トイレ、軽食・飲料の売店をご用意しています。
- ペット同伴はお断りします。※3歳未満は無料(イスなし)。
- 雨天の場合は、雨ガッパをご用意ください。(カサは不可)
- 募集数に達すれば締め切ります。
- 中止の場合は、お買い求めになった店で8月9日(火)～8月31日(水)午後5時まで払い戻しいたします。
- 当日午後3時より入場受付をします。
- 車での来場はご遠慮ください。
- 当日券は、3,600円となり、花火サポーター席入り口、神戸海洋博物館、神戸ポートタワーで扱います。

主催

みなとこうべ海上花火大会実行委員会(神戸市、神戸港振興協会、神戸新聞社、神戸商工会議所、神戸海事広報協会、サンテレビジョン、ラジオ関西)

問合せ先

神戸市イベント案内・申込センター (8:00～21:00)
☎078-333-3372
<http://www.kobehanabi.jp>